(一) NO.6781 舊曆庚午十九年八月八日 星期二 THE MAN CHOU PAO (日刊) 中華民國十九年九月廿九日

# 滿洲報

(第三種郵便物認可大正十一年七月廿四日) 發行人 西片朝三 編輯人 金念曾 印刷人 金念曾

(本報價目)每份五分每月一圓三角 六個月七圓二角全年十三圓六角 郵費先惠郵票不收 (廣告刊資)一行十二字每一日每行一圓特別地位加倍長期者另議 以上俱以現大洋爲本位 日本及其他國即以其國金幣爲本位

大連市山縣通一四二番地 發行所 中日合辦 滿洲報社 電話 編輯部(長)七五一三番 經理部(長)四〇三四番 社長室(長)二八四番 振替貯金口座(大連)三七三番

THE MAN CHOU PAO 142 Yamagatadori, Dairen Manchuria China.

昭和五年九月二十九日

## 時評 中央東北宜共勉 (知非)

△遼寧軍已入平津、據各將領所云、東北軍此次動員、純粹爲接收防務、息事寧人起見、其他非所知也、然自吾人觀之、東北有此一舉、戰事必能於無形之中、完全解決、時機已至、撥亂反正、用力少而成功速、譬諸療疾、病應由執手見好、決無差錯、群醫束手無策、一醫動輒奏效、比比然也、張長官調停時局、其義即此

△吾儕望治甚殷、此際極欲一睹其太平氣象、不欲其兵連禍結、以速中國危亡、閻馮兩氏、如能變其強硬態度、即速退軍、以聽第三者之調說指導、於各方面、並無不利焉、各方爲國爲民、當亦知所服從矣

△雖然中華民國之事、自革命以還、朝夕有變、始終莫測、此刻視爲大有寧靜之機會、以旋踵間、難保不反安爲危、又起意外之爭端、互相交兵之敵人、誰非疇昔之好友、前事不遠、俱爲後事之師、願中央與東北努力好爲之可也

## 平漢線戰局仍在對峙中
### 劉峙欲打開新生面 力向正面進攻鄭州

我國政局依張學良之武裝調停局面遂爲之急轉晉軍之敗出平津閻錫山之表明下野北方政府之移往山西等大抵均告一段落一方平漢線戰局亦並未於寧方展開有利之局面

頃據確訊 平漢沿線中央軍中右翼徐源泉軍在河南扶溝之線與劉桂堂部對峙中仍無進展左翼楊虎城軍在盧山方面與劉汝明軍對峙 又中央之許昌今尚由西北軍佔強固守據觀古領許昌似有相當之困難因之中央軍第二集團總指揮劉峙擬打破如此固定之戰局而一氣解決已注全力向正面進攻鄭州但刻仍無何進展之勢云(廿八日東京專電)

## 鹿鍾麟白崇禧等覆張長官原電
### 事貴得平已往亂源須清 利國益民無不樂從

開封特訊、聯軍師長以上各將領馮一二十一日聯銜復張學良電原文云、瀋陽張副司令長官勛鑒、頃讀巧日通電、本悲憫之懷、爲息爭之計、仁言利溥、欽佩莫名、竊維年來政象紛紛、民生凋敝、懼大亂之將至、期政治之改善、本匹夫有責之義、進忠言逆耳之謀、冀挽狂瀾、免生靈塗炭、與我公和平救國之旨、正復相同、詎意事與願違、兵連禍結、將士傷亡、皆我袍澤、軍需供給、悉民脂膏、戰區內外、直接間接之損失、更非可以數計、鍾麟等目擊心傷、欲泣無淚、倘有正當解決之途、孰忍自相殘殺、今我公慨念時艱、指示幹和、凡有血氣、莫不同仰、第事貴得平、糾紛自解、已往之亂源不清、則將來之隱憂靡已、我公既具和平之熱心、諒必公正主張、以順人望、究宜如何循正當之途以定國是、謀目前及永久之計以圖永安、敬祈昭示、但能有利於國、有益於民、鍾麟等無不樂從也、掬誠奉復、諸希諒察、鹿鍾麟、徐永昌、石友三、鄧寶珊、商震、黃紹雄、劉郁芬、白崇禧、宋哲元、張發奎、楊愛源、孫良誠、張蔭梧、李培基、孫連仲、楊耀輝、周玳、劉驥、熊斌、李央中、秦德純、龐炳勳、孫楚、張維璽、傅作義、任應岐、孫光前、鄭大章、劉春榮、劉汝明、梁效勵、梁冠英、田金凱、紹本綏、馮治安、李服膺、龐鴻賓、孫殿英、米文和、閻澤、蘇明啟、趙席聘、王靖國、沈克、井岳秀、岳相如、劉桂堂、楊耀芳、陳鍾、張會詔、魏鳳樓、張鵬舉、高桂滋、吉鴻昌、張自忠、阮玄武、張印湘、鮑剛、楊龍泉、段永澤、王和民、周上庫、秦建斌、王冠軍、張德順、劉鳳岐、同叩馬

## 太原謠多 奸商漁利

太原二十一日通訊、近日以來、此間謠言之盛、實爲前所未聞、因之匯水徒漲、物價飛騰、省府主席商震、以匯水暴漲之原因、定爲一般奸商所播弄、擾亂市面、乘機取巧、此等奸商市儈、實屬罪不容誅、當於日昨張出佈告、對於奸商之暗作虎倀、予以嚴厲取締、如敢陽奉陰違、一經拿獲、定行從重治罪、公安局長袁鴻吉、以奸商之暗作虎倀、影響民生、莫甚於此、匯水因之暴漲、茲爲維持金融、安定市面起見、亦於今(二十一日)飭令各區署、嚴密查拿、以憑懲辦、匯款檢查委員會、以於近日匯水之增漲不已、實爲一般奸商從中播弄、擾亂金融、實堪痛恨、該會已將此間奸商擾亂金融情形、電閻請示取締辦法、以安市面、而定人心、在未奉到取締維持辦法以前、即於昨(二十日)起、所有平津匯款掛號之查事項、一律暫停、以俟妥善辦法到後、再謀相當解決、茲將該會發出通告錄下、查日來平津晉鈔、匯水陡漲、與本會所定匯費、相差頗鉅、此種情形、顯係奸商從中播弄、藉圖漁利、殊堪痛恨、除由本會、電請總司令、嚴加取締外、所有由本會代匯平津款項、及郵局匯款、一律暫行停止、一俟奉到總座電令、再行核示云云、行營公處長梁汝舟、鑒於近日一般奸商、對於金融、任意播弄、已屬不成事體、爲顧安定市面人心計、特於日昨離并赴石謁閻、請示維持取締辦法、據行營消息、閻在石莊聞此訊後、對於一般奸商、頗爲震怒、業已謀有取締維持辦法、不久當可恢復原狀云

又訊、閻前爲增加實力起見、曾經議決、再成四個補充縱隊、每隊士兵均爲一萬名、其總司令已經閻委定第三方面騎兵集團總司令趙承綬兼充、第一縱隊司令爲續廷梅、第二縱隊司令爲李廣、第三縱隊司令爲張振午、第四縱隊司令爲呂慶等情、已誌本報、該四縱隊、均歸總司令趙承綬直轄、每縱隊分爲三中隊、共爲十二個中隊、茲將總部發表各中隊長姓名、分誌於下、徐鴻誠爲第一中隊長、孫鼎爲第二中隊長、武守中爲第三中隊長、梁占魁爲第四中隊長、陳升堂爲第五中隊長、朱熙麟爲第六中隊長、高葆仁爲第七中隊長、蕭德寶爲第八中隊長、韓步洲爲第九中隊長、郭飛龍爲第十中隊長、楊維翰爲第十一中隊長、續靖夫爲第十二中隊長、周士廉部成立之初、本爲保安第三隊、及戰事將起、始改爲第十七軍、而其所屬各部隊、亦即分赴各處駐防、但該軍軍部、始終設在本城前開陵橋街、向未離并一步、現該軍軍長周士廉、已被閻委兼充平漢北段護路司令、周已於日昨前往石莊、向前任司令李嘉霖接收交代、並宣告就職、周以辦事需人、業電在并軍部人員、從速全體赴石辦公、該部人員奉命後、已於今晨先乘正太第二次客車前往、所有行李馬匹等項、均由加車隨後運石云云

## 擴會委員到太原 政府在并成立
### 各界擬舉行歡迎擴委大會

太原訊、擴大會議委員覃振、經亨頤、陳家祐、趙丕廉、劉守中、並擴會一部職員、約四十人、均於敬(廿四)晚抵并、各界赴站歡迎者、約千餘人、官方並派樂隊迎迓、商震與各要人、亦均至站、覃經下車後、即在站台、對歡迎者作簡略演說、大意謂擴會即在并、開始辦公、行實領導民衆、策進黨務、對於工作、絕不懈怠、俟汪閻返并、新政府即在并正式成立、演講畢、赴山西飯店休息、各界擬一二日內舉行歡迎擴會諸委大會、國家銀行、敬(廿四日)亦由石移并、覃語記者、在石會議結果、決推劉守中、商震、趙丕廉三人在并領導擴會全體職員、並各級黨部、積極進行黨務工作

太原又訊、有(廿五日)日午後擴會舉行會議、討論內部工作等問題、所有由平來并各團體均與會、覃振商震趙丕廉劉守中、均親出席、各界爲歡迎各委蒞并辦公、有(廿五日)全市一律懸旗誌慶、街市遍貼歡迎之標語、覃語記者、汪此次赴[illegible]、對軍事已商有新的計劃、決站在革命戰線上、奮鬥到底、汪爲與閻會面便利計、暫不來并、擴會及各團體來并職員、業已領到洋五千元、謝持等二十五夜可抵此間

## 各種收入處置及東北軍費問題
### 國府代表張羣談話

關於接收津海關傳東北與南京間有利害衝突說一方更傳辛浦森奔赴瀋陽擬使東北接收以保全本人地位關此據國府代表張羣談云 各種中央收入應納諸中央者爲當然之事東北出兵之軍費當然須由中央支出將以天津海關收入充之要之中央之收入宜悉返還中央而東北之軍費及其他等項另由中央支出此點張學良已善爲諒解矣云 廿八日天津專電

## 國府已正式發表于王兩氏職務
### 于學忠平津衛戍司令 王樹常河北省主席

國民政府於廿七日發表任命于學忠爲平津衛戍司令王樹常爲河北省政府主席 廿八日南京專電)

## 于高到津情形
### 于宣言原文及談話詳誌

大津特訊、東北陸軍第一軍軍長于學忠氏、於廿五日下午五時四十分抵天津東站、北寧路局長高紀毅氏、則於昨日上午七時、隨該路一〇二次客車先行來津、于車到時高亦到站迎接、市長崔廷獻率各局代表、總商會會長張品題偕各會董、東北邊防軍總部軍事廳廳附邵文凱、北寧副局長富保衡、及該局總務處處長許文國副處長吳頌華、天津縣長尚德等數十人、均蒞站迎候、車停後由高紀毅介紹崔廷獻與于晤見、少頃于下車與各界代表握手立談、其參謀長陳貫群、遂邀各記者至車上、將油印之于氏宣言解釋一過、交各記者攜回付印、並略談沿路情形、與各界談話、駐津之第十團長李壽山、參謀江春炎、均登車報告、至七時許、于氏應高紀毅之邀、往大華飯店晚餐、高氏原訂在大華宴崔廷獻藩以桑陸近禮曾延毅袁慶增等晉方要人、于氏適到故邀與同宴、並邀于部各處長作陪、席次各記者請于發表談話、所談仍爲解釋東北出兵倡導和平之意義、本人只負軍事責任、對平津各機關之接收、不負責任、此次平津地方秩序甚佳、自得力於現任當局之維持、如任意亂接亂搶、必無今日之秩序、故在政治未有正當辦法、及規定正當接收手續以前、無論何方不准任便接收以致紊亂原有秩序、末並謂及該軍防地分配等等、原詞另誌、發畢仍回東站登車、預定於次晨八時開往北平、高紀毅邵文凱二氏偕行、于氏宣言談話分誌於後

●于學忠到津之宣言● 東北此次進軍平津、純爲倡導和平、已詳張司令長官巧日通電、無俟贅言、鄙人本此意旨、但求任務圓滿、無論任何方面、決不含有絲毫敵視意思、當繼續抱定拯救民生銷弭戰禍八字努力做去、今日戰區人民、老弱轉乎溝壑、少壯散於四方、流離轉折之慘、目不忍觀、口不忍言、即非戰區、亦因受戰事影響商業之疲、金融之竭、捐稅之重、徵發之繁、其去戰區僅差一間、若再相持、久延不決、非惟民無噍類、而國際地位、亦將一落千丈、張司令長官、念國步之日艱、痛民生之[illegible]通電呼籲、要非無病呻吟、所望各方大澈大悟、立罷兵戈、群策群力、齊站立於建設線上、培養國家元氣、增高國際地位、較諸今日箕豆之煎、閱牆之爭、誰毀誰譽、雖三尺之童亦得而知之、鄙人徐緊戒行、亦知愛國袍澤先進、當必百倍於區區者、至於軍事以外、地方應行措施之事、鄙人既非負責之人、概不敢表示意見、濫行干涉、致蹈從前軍閥之覆轍、所望地方父老、不我遐棄、盡量監督、言論機關、匡我不逮、盡量指導、無任榮幸、于學忠

●于氏對記者談話● 略謂東北軍此次入關、惟一目的、在倡導和平、因晉豫兩省、已成戰區、人民痛苦不堪言狀、河北省雖未作戰、而捐稅激增、痛苦實不減戰區、加以德州南部西部、河南河北交界雜牌軍隊極多、如不出兵、則民生塗炭、不知至何地步、張司令長官爲解決北方人民痛苦、實不忍坐視、乃決定先令敝軍入關、至少北方數省、先能維持和平、對任何方面、不含絲毫敵意、敝軍所負責任、係以軍長名義維持北平及近郊一帶治安、平漢線現已進至長辛店、將來可展至琉璃河、其後晉軍如仍撤防、或可進至保定、平綏線現已進至清河鎮、津浦線亦進至滄鎮、東北第二軍定明日(即今日)出發來津、王樹常軍長現仍在瀋陽、約於明後日可到、第二軍之四旅、首先來津者、爲第二旅津喜春、次爲第四旅劉翼飛部、再次爲第二十五旅姚東藩等、後爲騎兵旅李岳部、殿以第二軍所附之砲團一團、如再有需用軍隊之必要時、則由第三軍出動、惟第三軍軍長尚未派定、將來津市治安及津浦防務、將由第二軍負責、現在維持津市治安之敝軍二十三旅第十團、亦於第二軍到津時開赴北平、榆關事變之二十三旅旅長馬廷福現仍押在瀋陽、尚未釋放、二十三旅旅長則由本人自兼、至平津政務機關、因本人祇管軍事、不負接收責任、惟市各機關維持地方秩序異常安謐、故在政治未決定辦法以前、無論何人、不准擅行接收、仍由原任長官負責維持、記者詢以東北有發第二次通電之說確否、于謂第二次通電如何、雖未確知、但想像中當然不致無解決國是之辦法、故在最近期間、或有一種表示、本人於明晨(二十六日)即赴北平、當在平暫駐、至此後軍事如何調動、當靜候張司令長官命令、方能決定云

高紀毅到津、抵站後車尚未停即躍下、遂即雇一洋車回寓、對往訪者多未延見、一般人頗疑其何以如是秘密、據聞實緣本人對政治軍事均未負有責任、故不願受過訪之詢問、記者下午晤彼於站臺、即以有無可以見告、彼稱余「高自稱」此次負運輸責任、在山海關爲調撥車輛、關於軍事政治概不參與、故於政治消息惜無以奉告、對軍事消息彼雖有所知、但亦不能作爲負責談話、第二軍定明日(即今日)開始出發、先發部隊爲第二旅丁春喜部、由原駐地興城登車、王軍長仍在瀋陽、或即由瀋動身、該軍防地爲大津一帶、分防於津南津浦線一部分、運輸列車預定二十四列、如不敷用、臨時再撥云

## 西北軍將退潼關 豫戰結束不遠
### 津浦晉軍退石家莊

津特訊、據交通界消息、閻馮對隴海平漢兩路、已實行短戰線、一部分集中鄭州、向守豫北、一部分開往洛陽、準隨時向潼關撤退、劉峙、以斗寅、楊虎城等部、已奉到蔣之命令、猛烈進攻、隴海線擬向開封追擊、平漢線則由楊部擔任斷西北軍退路之歸路、津浦線之晉軍、大部分已由滄州經滄石路退返石莊、已撤退者爲王靖國、李服膺等部隊、僅餘第九軍傅鵬隴爲所部、迄未奉到閻之撤退命令

## 時局變化後在津 傷兵無所歸宿
### 紅卍會不收公安局拒絕 青黃不接時最堪憂

津特訊、津浦線晚軍、因傷兵過多、特於二十日就已經醫治半愈之傷殘兵士、備函遣送百餘名來津、詎知津市因時局變化、負責無人、致無歸宿之處、會推舉張國清爲代表、赴世界紅卍會天津分會、請求救濟、該會當告以本會係專就災區救濟被難之人而設、若各地傷兵、不惟無法收容、且亦無此財力、以施救濟、況傷兵數目極多、若開此先例、則此後進行上、難免不發生困難、當加以拒絕、不料該代表復又率領傷兵數人、轉赴公安局請願、詎稱紅卍字會需要公安局之公函介紹後、方可收容云云、公安局即如言致函該會詢問、昨接函、備述前情、公安局昨已發出批示、內云爲國犧牲、情殊可憫、惟據復函云云、實愛莫能助等語、聞此項傷兵、迄昨仍在無辦法中、值此地方青黃不接之時、難免有何非行動、深望負責當局、有以處置之也

## 國府主席無代理 蔣氏亦未請假
### 譚亦未以代理主席自居 胡漢民在中政會之解釋

南京專訊、中政會有(二十五日)開臨時會議、胡漢民主席、以近日各報、載政治會議代理主席、國民政府代理主席等字樣、殊與事實不符、特就國府組織法詳加解釋、國府主席是一國元首、非執行職務障礙時、不得委人代理、現在蔣在前方仍執行職務、並未請假、或請人代理、譚委員亦未以代理主席自居、中政會主席、多由譚主席、蔣不在京時、原亦推譚、惟均臨時推定、並非法定代理、至國務會議主席、係負整理議案責任、更不能誤爲代理國府主席、行政院長暫由宋子文代、一時難免繼任人選

## 天津各機關紛紛結束中

津訊、日來接收津市各機關之聲、愈唱愈高、究竟何方派委、曰南京、曰東北、或曰經東北許可、由南京委任、傳說紛紜、莫衷一是、但觀南京派委前往接收者、均未能成功、則接收人員當或屬諸東北、本市各機關際、魯麥粉特稅局已接收外、津浦路局二十五日上午亦接到浦口總局來電、大意謂奉鐵道部令、派津浦總局副局長朱但雲前往接收、請飭本局處理辦交代等語、茲將各機關情形、分誌於後

津浦路局長[illegible]、到任以來、整頓路務、不遺餘力、自大局轉變後、即適合各處見理結束、一面維持交通、及調動車輛各事項、結束已告竣、交代由各處長負責辦理、據該局某君談、接收本局、鐵道部曾電令浦口總局轉電來津、派朱但雲接收、朱何日抵津、尚不得知、然各處已皆完全結束清楚、靜候移交、關於本路通車事、因津河鐵橋尚未修復、客票車每日津浦間仍往返一次、又津浦路貨捐局局長王朝珊、自接任迄今、僅六閱月、客貨車通至濟南時、每月會增收七八萬元、刻因路線縮短、車皮又多供晉軍撤防之用、捐務乃大受打擊、每日平均約百元之上下、只能維持半、局內分總務徵權會計三科、舊案已結束畢事、各分局及津總站、泊頭、桑園、連鎮等分卡之捐務事項、仍照常辦理、又河北鐵道外華北省汽車管理局局長毛錫河、各路汽車約二百餘輛、每月收入甚豐、數月前即因軍事影響、紛紛停止營業、車捐銳減、故各科々長職員薪金已積欠二閱月、近因時局變化、毛局長已三四日未到局視事、總務車務工務三科長則在私宅辦公

第十第四兩軍在津留守處、及第十軍傅作義之八十三團三十團、憲兵五營、昨日上午已開去豐台、因車皮缺乏、袁司令(慶曾)尚未離津、已派副官處藏恩第向路局交涉車皮兩列、所餘憲兵一營、及警備部八大處、傅作義二路總指揮部八大處、衛兵一營、已準備於今(二十六)隨同袁司令出發、列車直開豐台、由豐台運輸處、再撥車至居庸關、又前任電報局長端木杰藩、前日由滬電津、謂已奉到交部訓令、着即回任接收、並商洽接收問題等語、聞現任電報局長薄以衆氏對此、即或南京派員接收、亦須東北張長官許可後、方能辦理移交、又天津電話局局長段茂瀾以東北軍入關、勢須交代、惟段個人與東北方面、亦有相當之關係、聞有派人赴瀋陽活動之說、但以前被段撥替之陳體榮、早已由大連來津、預備接收、曾向張氏一度接洽、適東北表示囑咐各機關仍維現狀、暫不交代、故陳氏未即進行、又聞段於日前曾到北寧路局接洽一切云、天津商品檢驗局自大局轉變後、即準備與其他各機關採取同一步驟、聞已津該接到工商部電、該局由前任局長費起鶴復任、現時局方已在準備交代、據聞本星期六或下星期二、即可實行接收

另一報告云、本市無線電臺前爲晉方人員管理、茲因時局變化、中央交通部、業於日前派員以晉來津接收、聞氏已乘長平丸來津、業赴該臺將該臺接收管理云

## 波蘭武官謁熊司令

滬訊、十九日下午波蘭駐華公使館參贊克雷新期基博士、電達外辦處劉雲舫副處長稱、新任波蘭使館武官萊赫門氏、擬正式拜訪淞滬警備司令熊式輝、並擬日內赴前方晉謁蔣主席、當經劉氏代爲約定今日午刻十二時、在龍華司令部接見、今晨十一時半、當由克參贊陪同赴外辦處、由劉處長導謁熊司令云

## 韓軍止於德州
### 蕾河橋二十七日可修竣 曹福林任濟南警備司令

濟南特訊、曹福林繼任濟南警備司令、命令即發表、曹敬(廿四)日下午三點四十分、率軍部全體人員由周村來濟、自敬(廿四)日起徑(廿五)日、曹部有九列車由周村開濟、黃河鐵橋舊鋼板(廿四)晚由洛州運濟、徑(二十五)早由鐵道隊帶件洛口開工搶修、聞感(二十七)日可竣工、津浦線已無晉軍、據韓伯誠談、奉軍已抵德州、韓軍第一步進至德州爲止、孫桐萱部有(二十五)早已到平口附近、當晚或宥(二十六)早可入德州、孫將任德州警備司令、德州尚有石友三之副司令秦建斌、及省府一部分人員、並警衛團千餘人、正在接洽讓防中

今日發行星期副刊及小友樂園

## 代收遼西水災賑款辦法

一、交款時由經收機關之經收人擊給蓋印之收據

一、捐款名單俟彙齊後即在本報逐日發表

一、代收賑款現即開始惟收款期間則自第一次發表捐款名單之日起以十五日爲限

一、外埠有向本報分社送到捐款者 即由該分社代收代給收單名單亦在本報發表

收款處 大連華商公議會 小崗子華商公議會 滿洲報社 西部大連商民公議會

主催 滿洲報社

後援 大連華商公議會 西崗華商公議會 大連山東同鄉會 大連中華青年會 西部大連商民公議會 鞍山製鐵部華員一同

## 救濟遼西水災善士樂捐表
(自九月九日起繼續披露)

△以下不報代收

無名氏先生大洋一百元

博愛醫院同人共小洋二十六元二角金票六元五角

孟天成先生小洋二十元　加藤女士金票一元五角　吳靜波先生金票一元五角

孟海雲先生金票五角　陳加孫先生金票五毛　谷春芝女士金五毛

郎曉姍女士金五毛　范景周先生金兩毛　黃堯典先生金兩毛

宋子傑先生金兩毛　溫廣惠先生金兩毛　梅玉成先生金兩毛

黃增典先生金兩毛　柴孟琳先生金兩毛　馬汋治先生金壹毛

劉〻銀女士小洋壹元　劉顯亭先生小洋壹元　陳選堂先生小洋壹元

孫連城先生小洋八角　鄧華軒先生小洋四角　許不名先生小洋四角

徐英出先生小洋四角　趙會清先生小洋四角　張玉銘女士小洋四角

郭連治先生小洋四角

聚福樓寶號同人共小洋四元四角

(以下爲聚福樓寶號經收者)

王學梓先生小洋一元　牟孝周先生小洋一元　魏寶雲先生小洋一元

于瑩之先生小洋一元　白子玉先生小洋二角　李國溪先生小洋二角

誠軒先生大洋一元　張子惠先生大洋壹元　單仙洲先生小洋一元

阮德山先生小洋一元　黃忠田先生小洋一元　張壽亭先生小洋一元

楊德榮先生小洋六角　霍雲東先生小洋六角　單子琴先生小洋六角

無名氏先生小洋二角　黃守本先生小洋二角

以上共收 小洋三十六元八角 大洋一百零二元 金票六元五角

更正 二十八日連前累計之小洋乃五千七百四十六元二角誤刊爲五千七百四十三元二角特此更正

連前累計 小洋五千七百八十三元 大洋六百二十七元九角 鈔票一百五十元 金票一百零二元九角四分 哈大洋二十五元 鎳元一千七百九十四枚

大連

# 救災善欵源源續捐
# 大善士隱名奮起
## 自動送大洋百圓交本報
## 繼踵而起者當大有其人

關於遼西水災募捐一舉、自實行開募以來、業已轟動多日、現已得良好之效果、況現在一般市民對遼西災民之苦況可憫、業已印像於腦海、是故各大慈善家、先後送欵者、繼踵而起、而欲送而未送者、亦大有人在、俾將徵集之善欵、送救被災之遼西同胞、使飢者有食、寒者有衣、流濟無依者、可免凍餒之憂、諸行善君子、積莫大之陰功也、於二十八日、雖在休息之暇日、但各慈善君子、對於遼西水災之送欵者、仍然繼續不絕、午前十一時頃、突有當仁不讓之隱名君子、送來現大洋壹百元、正問其姓名則緘口不語、其慈善之血心可見一般矣

## 同胞遭水刼 咸謂不忍袖手
## 大連理髮業者 亦皆當仁不讓

大連理髮同業組合、前者因鑑及募捐義擧之發起、各組合員等曾召集各關係者、開會討論、各同業者響應贊成、咸謂不忍袖手坐視同胞遭於慘死、故除由當組合提出現欵小洋四十元外、一方各組合員等、尚擬各有相當之捐助、如此熱心慈善、何愁遼災之同胞遭淪凍餒之慘死耶

## 救被難災黎 善欵交本報
## 孟博愛醫院

西崗博愛病院孟天成君、前者聞悉本報主催遼西水災募捐、大表贊成、故當時曾首倡捐助、以濟被難之災黎、現已將自捐現欵、並各男女醫員、自動所捐之欵、於二十八日已送至本報代收、若

## 張就職後方氏南歸
# 北平行營問題
## 方本仁秘書王霜亂過連談話

中央駐瀋代表方本仁秘書王霜 昨晨八時二十八日由瀋抵連、預乘長春丸南返、本報記者馬星垣往該輪訪晤、王發表如左之談話

鄙人（王自稱）今春二月、隨方代表來瀋、迄今忽已閱八個月、現因大局業經解決、個人任務終了、而且離家日久、所以乘暇南歸一行、至方代表個人、純孝性成、居恒淡於權利、年來奔走國事、備極勞瘁、且家有老母八旬、倚閭望切、方早擬息影廬山、藉事菽水之歡、上年閻馮倡亂、中央以張司令長官、素明大義、擁護統一、特派方代表來瀋、原意東北主張和平、圖息事寧人之計、故方代表到瀋、未及數日、張司令即發表東電、呼籲和平、不幸閻馮執迷不悟、稱亂稱兵、數月以來、生民塗炭之苦、士卒死亡之慘、國家元氣、損傷已極、近漢公發出巧電、一面本東電之前旨、仗義執言、一面移師關內、爲中央後盾、至是中央對於東北之期望已達、而方代表及張（羣）吳（鐵城）各委員之願望亦償、大衆既去、黨國之新生命、自與日俱長、在方代表個人、因病與乘此時機 回里省親、故曾電請總司令請假一月、已邀核准、現聞漢公即日就副司令職、方代表當俟漢公就職後可啓碇南旋也、又近日報載將總司令電令方代表赴平、任行營主任此事失實、前北平行營因閻在平時、不能使職權、故暫行移瀋辦公、實際上行營既未中斷、即無再任命主任之必要、不過行營向平後或須改立名稱、（按漢口徐州各行營爲陸海空軍總司令行營北平行營仍沿國民革命軍總司令行營之舊稱）及擴大改組、均未可知、此辭係方代表南旋時總司令、侯當有詳細之商榷耳、談至此、己及午前十一時、船身々欲動、記者遂興辭登陸返社云

## 土公運動會
## 堂長板橋氏 請各界參觀

土佐町公學堂、定於九月三十日午前九點、在該學堂開秋季運動會、板橋堂長、特請各界臨場參觀云

## 誰家的女孩
## 失者到西崗街警察衙門認領

市內西崗子街警察官吏派出所警官、於二十七日午後八時頃、巡邏於西崗子街電車道附近、見一無依無靠之中國幼女、徘徊路上、而呈悲容、兩眼流淚、維持人道之警官、觀其情形、不由疑從中來、以爲天色已晚、該兒爲何不歸、且交通繁雜、尤爲危險、遂至該女之前、而訊其原因、斯時幼女即對巡查訴其迷道路、自家難歸等情、當由警官帶至所內、以待失主之領回、該女年九歲、身穿中國式之花布衫、並着同樣之褲子、足登運動鞋云

## 强盜嫌疑犯 沙河口警察署
## 審問餘罪中

原籍山東省即墨縣、現在沙河口管內泰山街百十一番地居住之毛照壹二十九歲、素無正業、專徘徊於市內各方面、沙河口警署、對其因一舉動不審之關係、時常偵探、於二十六日午前突接到無名氏之投書謂、毛常在山東及北地各方面乘隙機行强並强姦殺人等事件云云、該署據訊後、當將該徒拼於署內、對毛嚴考問以上之事項、但毛以賊人膽虛大體已全部

孟氏者亦熱心慈善之一也

供認不諱、並聞尚有其他之餘罪、亦未可知、故刻間仍在調查中云

## 愛克斯光老技師
## 中村將出馬普愛

市內普愛醫院陳英醫士、素抱濟世活人之旨、自新院落成以來、益謀擴充內容、設備齊整、病室清潔、服務之醫士勤手、尤能格外殷勤、醫院地勢佳良、最適患者養病、故中外患者、經氏治愈者、不計其數、陳氏更爲患者計、由宮田現滿鐵醫院中央愛克斯光線醫長介紹、並聘到前在滿鐵大連醫院服務年七但任愛克斯光線技師之中村氏、爲該院醫員、氏對於愛克斯光線之經驗極深、驗看病狀、當有嚴秘之評斷

◎……無線電訊……◎

九月二十九日

自午前十一時（行市特產錢鈔股票各地行市）

自午後〇時三十分（行市特產錢鈔各地行市新聞）

自午後三時三十分（行市特產錢鈔股票各地行市新聞）

自午後七時

一、新聞

二、無電體操

三、露語講座 第五十課 大連語學校

四、獨唱

五、筑前琵琶 大石主稅

六、俗謠 數種 唄 上田半狂 法祭山 大賀旭染

七、宋國唱 八義圖 三味線 上田ハル 唱馬良子 師付王振泉

八、職業紹介事項

九、粟罪子

一〇、天氣預報

瀋陽

# 長官諭令警憲各部
# 嚴查冒名招兵
## 俾便杜止匪產蠢動

東北邊防軍司令長官張學良氏查近來各地軍隊因兵士中有缺額者是以紛紛派員來省在各熱鬧地方招募新兵際此時局多事防務吃緊之時恐有匪徒亂黨及某方面冒名招兵等情事特於廿七日諭令憲兵司令部與省會公安局飭令所部軍警對於在街招兵者隨時加以稽查是否有各該長官之公文護照及該團營連之印文旗幟執照以照愼重俾便杜止一切云（捷）

頃因某項要公必須與臧式毅主席磋商是以該氏於月之二十七日搭南滿車來省云（捷）

洮遼鎮守使張作濤氏前應張司令長官之電召來瀋參與最高幹部軍事會議現以公畢又兼任地防務關係重要是以張氏於昨（廿六）日午後一時由瀋啓程搭車返洮南防地云

東邊鎮守使于芷山氏前來省垣參加軍事會議已誌前報茲聞該氏以該會閉幕諸事辦竣無須久留乃於月之二十七日稟辭張學良長官搭車返東邊防地云（珠）

## 公安局長不法
## 令民廳嚴查

省政府現據陳宗舜呈控輝南前公安局長任逃言盜賣軍火縱匪殃民請徹查究辦等情臧主席以所控各節事關重要是否屬實應行調查特於廿七日令由民政廳派員嚴查擬辦具報毋稍徇隱以重官箴云（捷）

## 逾月報逾期
## 記大過一次
## 遼中縣稅局長

財政廳長張恒耀氏頃因稅捐月報表原定有呈報期限茲查遼中縣稅捐局長袁貴林因七八九三月份月報表迄未送到逾越定期特將該局長記大過一次於月之廿七日令該局長知照並限文到十日造送候核倘在玩延即行重懲不貸（裴）

## 中俄電權會議
## 李德言電告
## 未正式擧行

東北無線電監督兼交通委員會郵傳處副處長李德言氏前奉交委會命赴哈埠與俄方談判電權會議等情已誌本報茲聞李氏昨曾有電到瀋向交委

## 共黨齊紹九潛入東北
# 局令嚴行查拿
## 以免煽惑邪說擾害公安

省會公安局長白子敬氏前據天津密探員報告現有共黨首領齊紹九字永魁又名右德由關內東來逕赴各地乘使煽惑請通令嚴防等情白局長據此以事關地面治安遂於月之廿七日通令各區分局飭屬嚴行防範認眞查拏云（裴）

## 召集全體衛隊
# 舉行大校閱
## 東北兵工廠訊
## 購到大宗材料

東三省兵工廠總辦米春霖氏以該廠防衛關係重要特於廿七日召集全體衛隊實行校閱其校閱之情形（一）服裝是否整潔（二）槍械是否精良適用（三）操法是否嫺熟（四）視聽力是否充實（五）有無不良之嗜好（六）身體是否健康等項並面論諭各隊官員督飭所屬對於廠務防衛加以相當之注意特別警備勿稍疏懈云云

東三省兵工廠長米春霖氏前因該廠所存材料無多特派員赴上海漢口等處購到主要材料硫磺銅塊甚多於月之廿七日由營口裝三列車轉北寧路運送到廠云（捷）

## 史處長來省
## 兩鎭使返防

營口市政籌備處長史鼎寰氏

## 張長官籌設
## 營口航空站
## 便利飛機降落

司令長官張學良氏刻爲便利航空學校冬季學員飛機往來降落起見擬在營口縣處擇相當地址修善飛機降落場一處於月之廿七日飭航空副司令張煥相迅派員會同該縣長辦理云（珠）

## 顧維鈞赴平

前外交總長顧維鈞氏留瀋垣近因某項公務奉張學良長官之命赴平辦理是以該氏於月之廿七日搭北寧一〇二次車西上云（珠）

## 禁煙員聶夢九
## 將來瀋調查
## 省府派員招待

全國禁煙委員會爲調查全國

## 省府令洮遼等縣
# 調查蒙民戶口
## 詳塡表册送府考核

省政府主席臧式毅氏以本省洮南洮遼鎭東安廣等縣居住之蒙民頗夥對於戶口向無正確統計是以於月之廿七日通令該縣長派員調查蒙民戶口總數詳塡表册送省以憑考核云

會報告略稱於廿四日午間與東鐵副局長談判電權會議之電話部分但係彼此交換意見性質並非正式會議又謂關於東鐵採取華俄文並用一案亦向俄方極力交涉近已大體決定東鐵華俄文並用業經中俄雙方議定我方爲便於俄員辦公計特在督辦署內設立華文傳習所一處現已開始授課共分十二班每班約廿餘人云（捷）

## 市政公所
## 調查外商

瀋陽市政公所長李法權氏茲爲辦理統計起見須將各外人開設商店多寡及營業種類並資本等項均應查明以便塡列頃已規定表式函達省會公安局代爲查塡云（珠）

## 財政廳調查
## 銀錢借貸所
## 通令各縣查報

財政廳長張恒耀氏前爲注重商民交易活潑金融而維圍法起見會令各縣設立銀錢借貸所以資維持今成外多日其辦理情況若何必須調查呈報而便考核乃於月之廿七日通令各縣詳細調查造報呈報云（裴）

## 爲厚集各軍實行
# 籌編迫擊砲旅
## 邊署新規定各旅防區
## 熱軍第三旅塡防榆關

司令長官張學良氏現以東北軍已入平津維持治安深恐各軍不敷分配爲厚集實力計擬籌編迫擊砲旅以資自衛近聞各要人磋商俟公衆允准即行着手籌編云（裴）

司令長官張學良氏以新編一二兩軍各部及騎兵第一旅出發入平津後所遺防務榆關至戶台間着熱軍步兵第三旅移駐所遺義縣中間防務由第十二旅酌量配置其第二旅所遺第四區剿匪任務改由十六旅擔任即委總徵流爲該匪剿匪司令於月之廿七日飭該軍等遵照云（珠）

復縣

## 兩起慘殺案
## 現一結一懸
## 害孀案又一訊

復縣於本年夏間發生兩慘殺案一爲縣北永寧灣楊樹底屯有周某年二十六歲續有某氏係外城人過門不數月有身衣襤褸之男子三人至其家其中長者云爲母氏之弟幼者爲子經宿請去向周索路費周如請以給茲後或兼旬一至或彌月一來每來必令周父爲居間室去則索費如故不拘多寡或三十或五十周甚發之請與父偶析居以避之詎周父生性其懦某等來益頻而索愈鉅又與父同居謀對待方策最後某三人又來留期較長於前即令夏事也居十數日乃又請去索費非現洋百元不可周面嚴詞拒絕一面察其行動某夜見聲稱匪勇者手持短刀計於彼二人不若殺之爲妙周聞此知其身履險境翌日請於某日舅父我家本貧舅之所知百金焉出容緩謀之當必有濟請勿急周以某等不妨乘其睡眠之際持鐵而入先將三人打傷又利用彼等所備之刀將其續母及若三人全行殺死此時天已黎明乃告其胞弟及鄰人曰我把他們都殺了不信看我衣之血大家往觀聞屋內尚有聲息周又與入向每人胸部各刺一刀遂同村長副到該管公安局投案旋由該局送廳聞周某已判決無期徒刑又一案出於縣南七數里之星石村亦爲本年夏間該村有李德三者年三十餘有一母寡居亦爲外城人從李叔後生一女家有薄產例應過繼李與其叔弟同有承繼之資因此發生爭執后李應繼李之堂女一人於某夜忽失踪李執言其二之家僕所爲緣李家傭用一老僕與李之嫂村有知之者保證該僕無潛逃之行爲一令韓武該僕以無端被誤散步村邊至村前里許溝湊見有新土以手中所持鐵鍬持鐵鍬立於斯衆聞何爲笑碎之中似有物歸告村人有好事者同觀看至其地適李德三亦我也聽說這場有新土我也來看看衆始恍然已判斷此案必李之所爲也時已日暮衆亦散歸由此大家即注意李之行爲某夜半衆人見李於村內奔跑追問其故李且跑且言我勸死人我償命追我作甚遂被執始訊得李某將母從妹勒死後埋於村南被李僕看覺後又以車移出距村十里之許之司家口子附近李移屍後欲行潛逃迷失道路故此奔跑在李未逃路之前已有人見此處蒼蠅麕集知有屍體所在李某亦經村衆人等送法院按法懲治刻聞悲在所不免矣統上所聞爲經於此案被押者甚衆尙未偵察女協但無論如何李某殺人之罪出入也大體想無弄異兩案一結一懸容訪再誌

張于鳳至主辦遼西水災協賑書畫展覽
地點 大西門裏同澤女中
日期 本月十九至廿八日

## 農礦廳添招
## 林警一百名

農礦廳長劉鶴九氏現以東邊各地國有森林頗多原有少數林警不足保管茲爲注重國有森林嚴防盜採計擬添招林警一百名分派各林區服務今已具文呈請省政府核准日內開始招募云（珠）

## 糧秣廠採購麵粉

糧秣廠長溫執權氏現以東北軍入關所需面粉甚夥該廠所存無多極應購買以備需用以是於月之廿七日特派採買員王造生等四名分赴營口大連哈爾濱等處購買云（珠）

伊通

## 楊團長帶隊出發
# 保護吉海路線
## 防範共黨騷擾匪徒暴動

本邑駐防東北陸軍步兵第八旅三十二團團長楊駕忱氏於前奉到該旅部電令內近來共匪在吉敦線不時擾亂破壞交通爲防患未然計令該團長赴吉海路沿線設防搜緝共匪保護交通而維治安該團長接到命令翌晨帶該團第五連連附張福臣副官暨士兵十餘名出發（因本邑防軍經關營長統帶剿匪未回是以該團長僅帶十幾名兵）聞楊團長先赴双陽檢閱該團防軍藉資抽調然後赴磐石及煙筒山等站佈防以事預防共黨侵入據說將在吉海路之煙筒山站或磐石站設立臨時指揮部由該團長坐鎭防範共黨潛侵寄搜查有無匪人機關想楊團長治軍多年調度有方應稱幹員此番鎭撫吉海路可預卜無憂矣

于舊曆八月二日行抵七區分路村外遇匪二十餘名匪首號字仁義李隊長見遇匪隨即佈置開火痛剿力戰四五鐘之久結果打下八區程家屯被綁人票二名陳生陳順打死匪一名打傷匪首一名被匪架走該隊長到差旬日竟能如此苦心剿匪勇不顧身堪稱熱心保衛我新邑有此隊長匪患不難肅清打下人票家長陳福與見人太牛回家未失分文深感李中隊長分隊長等追緝之功該事主刻下來縣正欲設法籌備送匾贈牌以表揚而誌感德云

哈爾濱

## 沈鴻烈代表
## 驗收文廟
## 政委會電派

本埠特別區行政長官公署主修之奏家崗文廟現已工竣並呈請上峰派員驗收各節已誌前報茲接東北政委會主席來電飭令在哈之政委委員沈鴻烈氏代表驗收昨二十四日祀孔日沈氏偕同長官公署張廉政務廳長及特教周天放廳長其他各審查委員等於下午二時許前往驗收電遼政委會矣至於擧行落成禮一節因趕辦不及候張五長官歸哈再擇吉日擧行云云

## 市政籌備處
## 禁私運堤土
## 張貼布告週知

本市老江壩改修馬路原有堤土本屬公有原經本處計劃即以此土作修馬路墊基之用期該路基有所憑藉自必需工少而成功速且原土之數量已足定准確尤恐不足並無盈餘近查江堤兩旁商民各住戶往往有私自拉運不顧公益本處爲維修馬路計自不得不加以保存當爲商民所共諒但事經已往不予追究而計至將來懸行嚴禁用特張貼布告俾衆週知如再有私自拉運一經查獲或被舉發定予從重罰辦決不姑寬勿謂言之不預也云

## 何市長奉召赴遼

特別市市長兼特區市政管理局長何玉芳奕奉遼寧電召於昨二十五日早十九時十五分搭哈長車赴遼聞何氏此次奉召將有調充天津市長之說因何氏前曾充大津市長之職對于天津地方情形頗爲熟悉故有此議又聞何氏去遼有謂係助內定之天津市長邢士廉氏部署一切云

鐵嶺

## 關於賑災徵車
## 特召集會議

本縣政府於本月廿四日招集各機關開會討論關於籌攤軍車事宜及賑濟災民並組設貸欵所及籌劃節防種々由正午十二時開會直至午後四時始行散會云

## 省收府電令
## 征集車馬夫

本縣前奉省令略開查我軍入關接防對於運輸軍需物品需車孔急是以仍令該縣征送大

新民

## 隊長奮勇剿匪
## 打下二人票

本邑公安隊砲中隊隊長李萬忠奉處委蒞新旬日于日前率本部常長久分隊長麻培賢分隊長兵二十餘名出發緝匪

## 商務會新築
## 現已落成矣

新市街商務會由當地各商家籌備大宗欵項建築寬敞會所一處刻已竣工內部設備尚須相當時日昨十九日由趙萬二會長招集商家協議落成典禮已議定於十月十一日擧行先期分投公函預約中外各機關及紳士人等涖會祝賀屆期當有一番盛況也該會建築會所錢欵固由地面商家所出其一計畫乃趙會長一人切之力也

車三十輛民夫六十名以備應用本縣奉令後已於日昨通令各區遵送云

依蘭

## 通知谷商號
## 禁擡高糧價
## 縣長關心民食

本邑黃縣長日昨面諭商會略云當此新糧源源上市之際各糧商所售屯米價仍擡高殊屬有碍民食應即由會平抑以紓民艱尙仍任意高價售賣查出重罰等因聞商會已遵傳知各糧商由本月廿二日起屯米每斗平價爲奉小洋九十六元云

## 參謀長因公赴佳

本邑鎭守使署參謀長馬英韶現奉李鎭守使命派赴佳木斯日搭輪啓程前往辦理約須十餘日始能返依云

北鎭

## 防奸商操縱糧價
# 嚴禁運糧出境
## 縣政府奉到省令

北鎭縣政府奉省府令以東省農作物收獲雖屬甚佳因此次全被水災不下二十餘縣禾稼甚有秋收無望現値各縣新糧將屆登市誠恐奸商圖利私運糧石出境售與外人關係民生至爲重要特於九月通令各縣嚴禁運糧出境並禁奸商操縱高擡糧價以重民食云

## 調查民槍完竣
## 即將彙報矣

縣府奉司令長官公署令各縣調查民槍呈報於署以便發給槍證邑內各區民槍已由各公安分局所調查完竣俟手六聯票不日即可彙報云

吉林

## 宋局長返吉

吉林電報局局長兼省政府第四科科長宋召棠氏日前赴遼宋局長已於日昨由遼返吉云

## 警務處通緝局長

吉林全省警務處現查延吉頭道溝第四區分局長侯元凱擅離職守私自潛逃所有交待并未清理遂於日昨通令各縣局一體通緝該分局長勿稍疏宕

# 每日繪圖紅樓夢
第二百六十四回
（轉載禁止）
香月尙先生繪

衆人聽了、都道難爲他、竟比我們中國人還强、一語未了、只見麝月走來說、太太打發了人來告訴、二爺明兒一早往舅舅那裏去、就說太太身上不大好、不得親身來、寶玉忙站起來、答應道是、因問寶釵寶琴、你們二位可去、寶釵道、我們不去、昨兒單送了禮去了、大家說了一回方散、寶玉因讓諸姊妹先行、自己在後面、黛玉便又叫住他問道、襲人倒底多早晚回來、寶玉道、自然等送了殯纔來呢、黛玉還有話說、又不能出口、出了一回神、便說道、你去罷、寶玉也覺心裏有許多話、只是口裏不知要說什麼、想了一想也笑道、明兒再說罷、一面下台階、低頭正欲邁步、復又忙回身問道、如今夜越發長了、你一夜咳嗽幾次、醒幾遍、黛玉道、昨兒夜裏好了、只嗽了兩遍、却只睡了四更、一個更次、就再不能睡了、寶玉又笑道、正是有句要緊的話、這會子才想起

來、一面便湊近一步、悄悄道、我想寶姐姐送了來、自己便往晴雯外邊裏邊兒、已醒了、忙起身披衣、麝月又命將熏籠擡至煖閣前、麝月便在熏籠上睡、一宿無話、至次日天未明、晴雯便叫醒麝月道、你也該醒了、只是睡不足、你出去叫人、給他預備茶水、我叫醒他就是了、麝月忙披衣起來道、咱們叫他起來、穿好衣裳、擡過這火箱去、再叫他們進來、老媽媽們、已經說過、不叫他在這屋裏、怕過了病氣、如今他們見咱們擠在一處、又嘮叨了、晴雯道、我也是

這麼說、二人纔叫時、寶玉已醒了、忙起身披衣、麝月先叫進小丫頭子來、收拾妥了、纔命秋紋檀雲等進來、一同伏侍寶玉梳洗畢、麝月道、天又陰陰的、只怕有雪、穿一套毡子的罷、寶玉點頭、即時換了衣裳、小丫頭便用小茶盤、捧了一蓋碗建蓮紅棗湯來、寶玉喝了兩口、麝月又捧過一小碟法製紫薑來、寶玉噙了一塊、又囑咐了晴雯一回、便往賈母處來、賈母猶未起來、知道寶玉出門、便開了房門、命寶玉進去、寶玉見賈母身後、寶琴面向裏睡着未醒、賈母見寶玉身上、穿着荔支色哆囉呢的箭袖大紅猩猩毡盤金彩繡石青緞沿邊的排穗褂、賈母道、下雪了麼、寶玉道、天陰着還沒下呢

## 本社啓事

逕啓者茲可任陳桂章君爲四平街分社經理兼各界如有訂閱報章或刊登廣告者希與陳君接洽可也此佈

## 本社啓事

逕啓者茲委任傅桂山君爲鐵嶺分社經理兼訪員各界如有訂閱報章或刊登廣告者希與傅君接洽可也此佈

## 本社啓事

逕啓者茲爲通消息擴採新聞起見特委曹路民君爲四平街分社記者兼任寄稿事宜特此通知

## 本社啓事

逕啓者茲委任李子亨君爲運山縣代派處長嗣後各界如有訂閱報章或刊登廣告者希與李君接洽可也此佈

## 本社啓事

逕啓者茲爲通消息博採新聞起見特委韋錫彤君爲開站分社記者兼任寄稿事宜特此通知

# 早秋景色
（毛士忠）

哈哈！光陰過得眞快呀！的時候、不可不愛惜

一轉眼間、又轉夏爲秋了、秋天眞好呀！天氣溫和、金風颯爽、正是我們求學的好時光、這時候秋風起了、花木的葉當蒼黃了、那炎熱的暑氣、也被那溫和的秋風掃除了、秋蟲兒都吱々的叫、好像說 秋來了！秋來了！那些婦女們、都忙忙碌々做衣服、預備過冬、農夫們都快快樂樂的把所種的五穀蔬菜搬回去了、小朋友們、這就是我所見的、現在轉告大家、如有錯誤、還請大家指正

## 請朋友看運動會
（西山普通學堂四年乙組女生魏蘭春十三歲）

蘭香姐姐：

現在正是秋高氣爽的時候、正好鍛鍊身體、所以我們學堂在本月某日在本學堂開秋季運動會、我想到那一天一定有一番熱鬧、要知如如你最熱心運動、要是沒有十二分的事情、請你來吧！這是我最希望最歡迎的、別話見面再說、祝你快樂

你的妹妹、魏蘭春

## 田家的快樂
（西山會普通學堂三年女生張鳳閣十二歲）

田家有田家的快樂、他們每年種些稻粱菽麥、蔬菜瓜果、在他們草屋的四周四時開遍草花、每天當那夕陽照着眞像一幅水彩名畫一樣、他們每年每月每天吸些新鮮空氣、所以身體非常健全、他們常看些疊疊的青山、潺々的流泉、山間的明月、海上的清風、都任意消遣、蝶舞鳥歌、處處欣歡、田家的快樂、說也不完、山上野外田園村邊、都是他們快樂的遊園！

## 謎語——打一動物
吉長局小學三年生任芝芬

家住土門土戶
身穿皮衣皮褲
行走輕手輕腳
慣會竊取食物

## 觀農忙感言
（西山普通學堂四年乙組劉茂榮十三歲）

農夫最忙的時候、就是秋天到了秋天的時候、上地裡、收拾樣々的莊稼、或者割包米、或者割高粱、或者打根子、那以外還有許多的活兒、所以農夫春種夏耘秋收冬藏、一年四季的忙、不得休息、並且勞心費力、作成的糧食給我們大家用、所以所們用

## 看戲記
（西山普通學堂三年生乙組李潤財十二歲）

有一天我去看戲很有趣兒、有各樣々的東西的、包子、涼粉啦、粽子啦、浡螺獅子啦、糖豆火燒等等的、賣東西的人招呼香的呀！甜的呀！快買罷！快買罷！戲台上、有時候出武將、有時候出文相、有時候出溫柔婀娜的美女、有時候出慷慨悲歌的豪傑、有忠的、有好的、有誠實的、有欺詐的：台上奇奇怪怪、台下擁擁擠擠、俗語說、唱戲的是瘋子、看戲的似傻子、這話我也相信

## 從前的小車
（吉長局小學三年生王鳳儀）

從前有一個人、他家裏很是貧窮的、他有一個獨輪車、到各處運貨物、掙錢爲生活有一天、他在半路上、正往前走、看見一個商人、拿了許多東西在路旁坐着、就看見他走來、就說、你這車載東西嗎、車夫道、載的、商人很快樂的便把所帶的行李提包等、放在小車上了、商人坐在車上了、很平安的回家去了

從前人陸行以獨輪車代步

## 水洗泥人
（西山普通學堂四年乙組王保璋十四歲）

某々玩具店欲得一人幫助作事、有一天經理想出去作一點事、剛走的時候、對他的夥計說道、今天我要出去作點事、你在家來人時要好々的招待、那一種玩具不清潔要擦一擦纔好、經理說完回頭就走、這小呆夥計滿屋一看無論那一種玩具都很乾淨、只有小泥人不乾淨、這小呆夥計拿起水盆舀了一盆水放在地上、拿起小泥人放在水盆裡、就用手洗、請小朋友你們想一想、這小泥人是泥做的、那能用水洗呢、所以若洗若不乾淨、在洗的時候剛好經理來了、他把洗泥人的事告訴經理、經理說、人不可以洗、他是泥作的所以不可以洗

## 微笑
（愛）

我在屋中、躺在牀上、桌上的書、向我微笑、走到庭中坐在地上、紅的花兒、向我微笑、俯視草地、綠草如茵擡起頭兒、向我微笑、仰大空、白雲浮游、星星點頭向我微笑、抱着阿白、阿黑搖尾、汪汪唱歌、向我微笑、到了學校、坐在講堂、先生見我、向我微笑

## 鈴說的話
（吉長局附中小學三年生楊世奇）

有一天鈴說：「我是銅製的有鈴錘、能使我響、學校裏的鐘到了點、我就振動幾下、我的聲發出去、學生們就上課去、我要再振動幾下、他們就下課了、有時街上賣東西的、也常常用我、只要把我起來、大家就知道是賣東西出來了、有將我放在馬車洋車和門上、用電力和人力使我響、只要我一振動、他們就立時躲開、和有客人來、我的用處很大的哩！」

## 愛惜光陰
（蓋平縣蘿舖學校高十七級一年生任秉賢）

去君子沒世、帝王歌秋風、曠觀今古、士君子未有不傷時者、嗟功業之不就、景韶華之易逝、吾輩學子、苟不知及時以學、烏能免老大無成之嘆哉、況學問無涯、光陰有限、即日勤月勉、猶恐不及、更無所謂優遊者耳也、試思夫天下之所實貴者、良有如光陰者乎、天下之所易逝者、有如光陰者乎、然則吾人有以也、乃今世之學者、旣知光陰之可惜、而不努力書入校、荒廢光陰、所受功課、一無所知、而猶期其學業之成、可決其必無者也哉

## 小小畫家
（吉長局附中小學部駱蘊華四歲造像）

## 紙煙亦不可吸
（長局小吉三年生孫孝年）

煙的種類很多：有紙煙、有鴉片煙等、裏面都含有毒質人吸了、雖然一時有精神、但是不久就頹萎起來、久而久之就有癮了、從前中國人最愛吸鴉片、所以鴉片就貴起來了、後來中國各省各縣差不多都戒鴉片、吸煙的人不是變了窮人、就是當了乞丐、那種悽慘情形、能夠不說是吸煙的害處嗎？

## 紙煙
（新詩）

紙煙、紙煙！
害人不淺
和人說話、臭氣聞先！
吸煙、吸煙！
貧窮在前！
捐傷精神、耗費金錢！
勸我同胞、勿爲戲玩
一律戒除、身體健全

## 眞怪長蛇還能咬人
（欒家屯普通學堂男生韓貴實十四歲）

八月二十五日、我們學堂王先生、功課完了、回宿舍吃飯、不料想走在一條小茅道上、躺了一條大長蛇、我們王先生也沒看見他、一腳手踏在他身上了、他就將王先生咬了一口、他就跑了、把我王先生嚇的很了不得、大家都說、蛇口最毒、第二天趕緊的、就上大連博愛醫院治了、大概不能有性命的關係、現在仍帶傷天天上課、我王先生眞還不吉啊！

## 模範學校
（吉長局附中小學部十五級學生黃鳳翔）

## 喇嘛洞旅行記
（熊岳城學校初十六級三年生花富春）

民國十九年、八月三日、我校旅行喇嘛古洞、是日八句鐘、我們同學、排隊出校、即入大街旁觀的人、都說人雖多、秩序却很好、出城向東走、經過正白旗、納家屯太平溝等村、才到山下、休息、用完點心後、老師領我們上山、但見山路崎嶇、僅可人走、不便車行、夾道楊柳、不見天日、前行數里許眼覺開朗、見一大石特立山腰、高插雲霄、老師對我道「此乃是將軍石也、就是這山上八景之一」我們乃領略一景、復又回頭、西望渤海突獻眼前、煙村亭台、一一可數、我問老師道「我想海城離熊岳還有二十多里、距此約五十餘里爲何還這樣相近呢？」老師道『這個地方、就叫做望海寺也是山上之一景也、聽僧人道、這山上還有四足魚、双龍松羅漢峰、泉牛嶺、蟠直冲無底洞等景、我們都要一一觀覽、奈時已過午、鐘報二句、師促我們下山、未得親臨其境、很覺抱憾、回到校中、遂執筆記之

## 我怎樣過這半年？
（毛士忠）

光陰如射箭的一般快、一轉眼間、又開學了、我在這學期一起頭、就要下決心去掉、要把上學期的毛病去掉、我在上堂時、聚精會神的聽先生講書、也不與同學打伙、我上學期品行、學業、體育、都不很好、我用改過自新的法子、要比上學期好起來、這就是我過這半年的宗旨

## 我總怕你給我失望
（落漠）

如果有一天你眞的拒絕了我
那時候正不知我的殘餘生命如何度過
雖說你如今仍是沒有表示明顯
但我總是害怕你有一天給我失望
○ ○
吟嘉、你總該冷着腦子靜靜地想一想、你看、我對你一晌是那樣馴服！綿羊一樣
假使你是一個解剖的醫生
我想你總可以把我的眞誠發現
○ ○
盤坐在蓮花瓣上無知的觀世音
給人家焚香磕頭有時還能顯赫英靈
何況你是一個令人敬仰而多情的女郎
難道你一點都不覺得我對你一晌的愚癡
○ ○
吟嘉、你總該平着心情靜靜地想一想
你想、你雖然對我是那樣冷靜
我對你從未露着絲毫的怨望和懈怠
難道你一點都不覺得我對你一晌的愚癡？

## 勸女同胞剪髮
（吉長局小學三年生黃鳳翔）

前幾天、我到女子理髮處去參觀、看見一個女子、帶着一條很長的辮子、在那裏理髮、滿臉現着憂愁的樣子、我問他道：「你爲什麼不剪呢？」他道：「每天廢許多時間來理髮、不然就很難看了」這不是一件很難事嗎我勸他道：「現在世界上都興剪髮、剪了髮、自然節省時間、並且作事便利、衛生、適宜、那有多好呢？」他聽了我的話、很高興的對理髮師說道：「你趕快給我把髮剪了去吧！我可不要這費時髦衣的東西了！」一我等她理完髮、相向行個禮才各自回家來了、晚上、用筆記出來給一班沒剪髮的女同胞看一看不知道他們看了這一篇文更作什麼感想


## 鳴謝 禪臣洋行 賠欵迅速

今在吉林英明元代理八福裕兩保險公司投保貨物及房險兩項於上月底彼隣失愼承運將敝貨物全部及房四間完全燒燬當即通知經理劉錫九君卽電兩公司派員到吉調查屬實立即表明候兩星期將欵照原保數目全付哈洋五千元現洋一千二百五十元可見該公司及經理劉君作事認眞信用着著誠囑佩望有生意業者請速向該處投保特此登報鳴謝

吉村岔路口街 廣興盛 二合堂 同啓

## 鳴謝華商保險公司十足賠欵

啓者敝號于八月十四日早三時因鄰居失愼延燒敝號將貨物完全焚盡幸事前在聯保安平保險公司

大洋五千元 現經兩公司查明照數賠償足見兩公司 各保貨險現 昭著賠欵迅速 信用 謝忱升爲介紹各界投保火險者有所採擇焉

遼寧北市場德元號謹啓

## 聲明

茲因敝會擔保張星海充長春益通銀行練習生曾盜去該銀行使用之朝鮮銀行空白小切手第5197 5198貳張又滿洲銀行空白小切手計字第04395 04396 04397 04398 04399五張及小切手請取證壹張已發現者爲朝鮮銀行小切手5197壹張滿洲銀行小切手04397壹張幸發覺最早未得發生重大損害其餘未見之小切手無論落於華洋人手概作廢特此聲明

長春工商業職工擔保會啓

## 訪友

阮海東君聰湖白七年前忽在青島上船時與君交厚旋至奉天大吉明下車弟即北上分袂以後渴想殊深惜不知君之通訊處特此登報務希將現下住址及作何事業詳細示知切切

哈爾濱道裡德利洋行李克莊啓

逕啓者守謙時運不齊命途多舛先父王公子萬月間去省病故茲以操辦喪事未能即時返通以致有財產契照經手帳目等項被陳王蔣氏把持不發現已興訟成案看押嚴追深恐其持照借欵抵押外人暨經手外債概作無效守謙決不負責恐未週知特此聲明

通遼王守謙

## 湯玉麟啓事

敬啓者國曆十月二十日（即陰曆八月二十九日）在承德寄寓爲次孫耿明授室猥以路遠不敢勞動親友隆情厚貺敬謹璧謝恕不具柬

湯玉麟拜啓

## 先明公司緊要聲明

敝號執事人韓名顯字子彰現有高就經股東議決於今歲舊曆八月初一日出號完全脫離關係向後無論發生何事敝號概不負責恐未週知特此聲明

大連市監部通七十四番地
股東代表 劉心潭 韓蘭亭 敬白

## 德昌公司經理白蝙蝠牌煤油

聲明 敝公司久在試賣中之白蝙蝠牌煤油頗蒙各家光顧業得相當經驗今已正式歸敝公司總經理兼發售汽油臭油機器油等向下倘荷惠顧無勝歡迎如以電話賜顧不拘多少當即送貨以應急需不誤

電話九四五四番
大連市萬歲街六五番地
支店奉天千代田通

## 謹防冒牌

本號在江蘇常州小南門外尉史橋堍創辦於前清同光年間精製糖果蜜餞糖桂花青紅絲佛手梅大橘餅等行銷全國以豫成豐爲正牌豫豐記爲副牌早經立案以防假冒乃近來冒牌迭見以僞亂眞九似混充豫成豐青紅絲佛手梅爲最多貌似貨非致外埠顧客迭受其愚查僞貨斤量短原料又劣魚目混珠實堪痛恨除已呈請官廳取締外並登上海各內報茲以青紅絲佛手梅行銷於營口一埠爲數頗多特托營口德盛恒號代爲登報外希務明貴客於採辦時注意（箱外印刷招牌）（箱內石印仿單）以免受欺爲禱

九月一日
江蘇常州 豫成豐糖果號謹啓

## 東北交通委員會材料購辦委員會招標廣告

本會現奉東北交通委員會核准標購交通材料茲將購置機關材料名稱數量等項列表於左凡願承辦者希即先期來會登記領取標單並索閱詳章其已登記者即派員領取或函索標單爲要

會址 遼寧東北交通委員會

| 購置機關 | 材料名稱 | 數量 | 開標日期 | 交貨地點 | 備考 |
|---|---|---|---|---|---|
| 四洮路 | 橋梁枕木 道岔枕木 | 一六三〇根 | 十月二日下午三時 | 吉長路吉林車站車上 | |

## 招幕各埠代理店

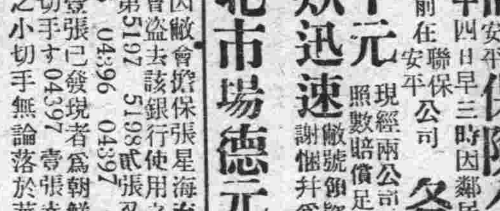


女界福詳細主治說明書函索即寄
女界福各埠大藥房大商號皆有出售
女界福總發行處大連市平和街四八
德記全校大藥房總理康遺懷

## 招幕各埠代理店

## 中華商務會雙方釋嫌聲明

敬啓者敝人等與遼寧日站中華商務會正會長王維周副會長李玉臣史旨清三君均屬莫逆本年三月間商會選舉會長之際因一時誤會致啓嫌怨前於本月攻彼短且有敝等將王李史三君所登之選舉風潮各報已解前嫌釋言歸於好矣今由公正人調停會耳會已登報以明前稿之出於誤會特此登報聲明

高等陽 劉鶴莊 董世德 賈連潮 韓耀增 魏十五 孫壽山 張永年 馬錫九 張漢卿 邊佩斌 隋鳳山

## 緊要聲明

良佐自民國十三年春在遼寧興京縣永甸村經友人介紹與賈氏永和結婚忽々數載不意該氏劣性生成兇悍刁玩四字悉備百般勸導始終不改去夏復由熱河防次假歸寧携去銀洋衣物一概去不返容心肥己無可諱言當即呈明長官並在法院聲請離婚一切不究近聞該氏在外仍借鄙人名義任意行動茲特聲明鄙人與賈氏永和完全脫離關係所有賈永和在外一切行爲鄙人概不負責謹此聲明

劉良佐謹啓

## 毛煙疋

敝廠自開辦以來已近二十載苦心研究最新式各種男女童毛襪毛衣帽手套毛巾圍巾毛線毛絨各品蒙各界貴顧稱中國首創第一家備東西洋又由歐亞運到纖工廠所需並門市批發精毛線各足頭及各色貨提高惠顧認明註冊三金牌鴨牌駝牌合手牌各商標免受冒充各商號均代售又代理上海利興公司皇后牌保國牌等香煙以上各存現貨甚夥廉價零躉批發請新主顧試購便知

天津東門內 金記津總廠啓 電話總局一四五一

惠顧時如下列接洽處之人他往時可直接信知敝總廠是荷

接洽處 長春頭道溝日升棧內 吉林臭皮胡同福興公內 遼寧日站福順棧內 哈爾濱道外正陽街西頭東永德棧內

## 邊業銀行廣告

本行資本國幣貳千萬圓呈由政府核准享有發行紙幣代理國庫特權專營各種存欵放欵匯兌貼現及普通商業銀行一切業務匯水利息格外克己辦事手續尤爲敏捷如持本行券作匯東三省境內各地分行一律免收匯水倘蒙賜顧無任歡迎

總行遼寧省城大南門內路西德隆店胡同

電報掛號 九九九九
電話 總裁室（二）五六四 營業室（二）六五八 經理室（二）六五七 傳達室（二）六〇七
北寧長途電話（二）四五八 日本 （二）三〇七三

天津 上海 大連 山海關 營口 安東 錦縣 四平街 新民 遼陽 吉林 長春 通遼 哈爾濱 安達 雙城 黑龍江 洮南 開原 海城 化城 山城 新立屯 公主嶺 撫順 法庫 西安 城 鎮

## 代兌處

逕啓者本行發行奉大洋元角券及京津通用角券除在遼寧本總行營業時間隨時兌現外並委託左列各商號代兌

遼寧省城大西門裏 商業銀行
遼寧省城大北關下頭 福勝公司
遼寧省城大西門裏 益和永

倉庫 本總行設有倉庫辦理貨物押欵

## 上海大戲院

新設電話二二五四七番
陽曆九月念七日起
（同時合演兩大巨片）
董永遇仙 人體解剖
古裝歷史 社會倫理 愛情傑作 特奉官廳 明令禁止 兒童參觀
下期准映 （江湖廿四俠名片）

## 世界大戲院

（八月初四日起連演五天）
明星公司出品 軍事武俠愛情巨片
黑衣女俠
鄭小秋 丁子明 主演
下期預告
愛人的血


## 聞

不孝季清罪孽深重不自殞滅禍延顯考陸軍少將前熱河騎兵第三師師長赤峰鎮守使東北邊防軍司令長官公署顧問黑龍江國防籌辦處顧問前清辛卯科武舉人超府君諱振綱字幹臣府君慟於民國十九年八月二十四號即夏歷七月初一日己時壽終正寢距生於前清同治八年四月初八日亥時享壽六十有二不孝侍奉在側親視含殮遵禮成服謹諏於夏曆八月十八日開弔十九日成主二十日發引恐訃不週叨在

友世寅學年鄉戚 誼哀此訃

棘人 趙清 泣血稽顙
期服姪 清連 清滄 清泳 杖淚稽首
功服姪孫 戊禎 戊煊 戊煜 戊瑞 戊祿 戊祥 戊翼 戊炎 拭淚稽首

喪居長春商埠東五馬路本宅


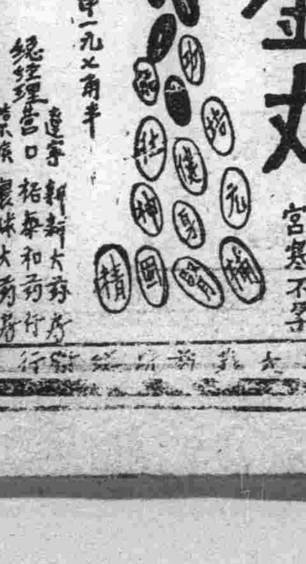

## 黃金丸

兼治 夢遺滑精 宮寒不孕

## 清血解毒 內服血清

花柳症之聖藥 瘋屙病之靈劑
每瓶一元五角



## 本社電話

編輯部（長）七五一二
經理部（長）四〇三四
社長室（長）二一八一四



## 齒科 早川醫院

院長 早川高志
大連市西通九十三番地
電話一一九

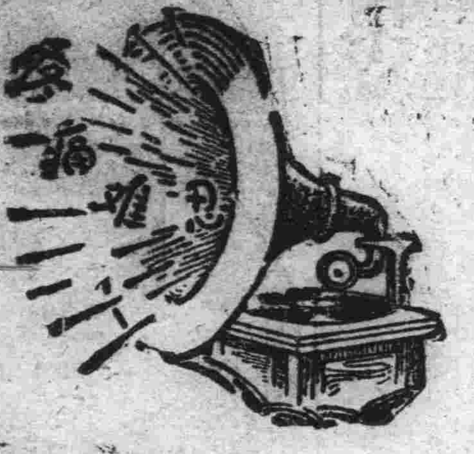

# 腎病留聲機

某嘗患風濕骨痛・腰痠背痛・手足麻痺・痛楚萬狀逢人便道・入聲之爲腎病留聲機・

豈風濕骨痛之起・直接由於血液不清・間接由於腎臟不强・因腎臟爲澄清血液之所也・欲防風濕・先須强腎・欲圖强腎・請服第威德補腎丸・

◀各大藥房均有出售▶

## 第威德補腎丸



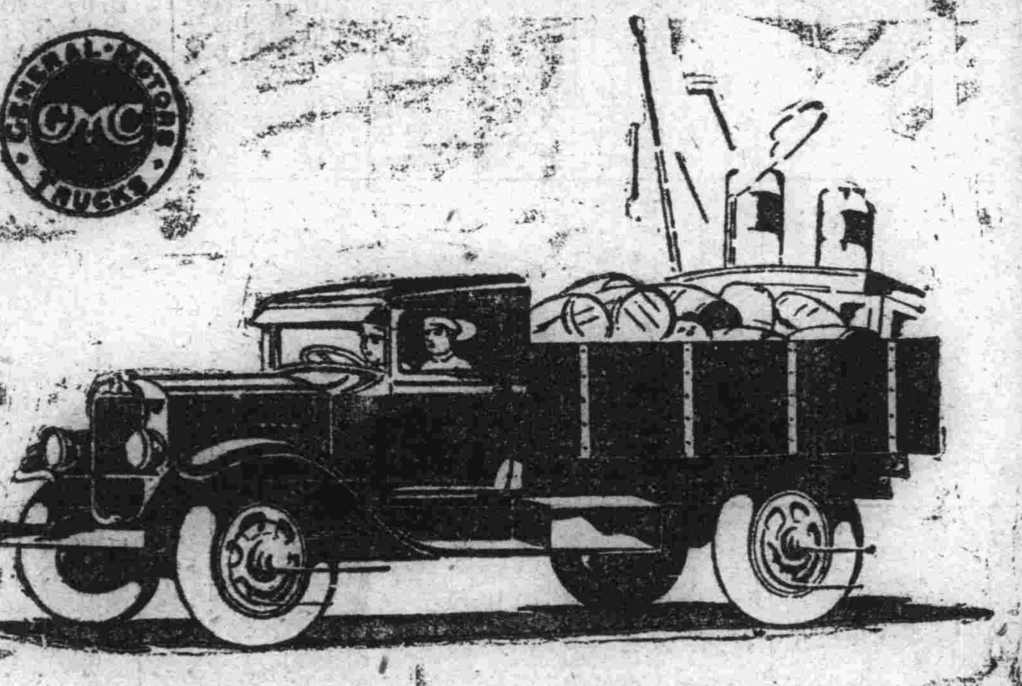

# 通用貨車之成績

## 迅速省費 獲利最豐

運貨汽車欲其獲利較多。必能行駛較速。費用較省。始可如願以償。試以通用貨車一輛。充任運輸種種服務。而視其成績。則必比任何他貨車更爲迅速|優美|省費。因通用貨車之製造。以成績超衆爲宗旨也。

至於機械之結構。尤爲可貴。良以通用貨車者。爲世界最大之汽車製造家|美國通用汽車製造總廠|之出品。工廠最大。設備最新。專造貨車。所有最近汽車之新發明。應有盡有。故能行駛迅速安全。今日中國各省。通用貨車。千百成隊。往來不絕。此項貨車、均能爲車主獲厚利。君如採用。亦可同樣獲利。歡迎駕臨一試。以證吾說。

印有精美說明歡迎索閱

請祇向經理處購眞正通用零件

大連經理 東亞自動車公司 山縣通五七番地 電話三六七七號

通用貨車爲美國通用汽車製造總廠之出品



# 招募代理店

## 開店披露

敬啓者敝號專辦東西兩洋各種化粧石鹼洗濯石鹼毛絨布毛絨毯新式外套等一概雜貨無不俱全品質精良價格低廉如蒙惠顧不勝歡迎之至也今將各貨價目列左

| | |
|---|---|
| 新式外套 | 每件金四元 |
| 毛絨布 | 每碼五十五錢 |
| 平和香皀 | 每打金八十錢 |
| 花美人香皀 | 每打金一元 |
| 和式外套 | 金二元八十錢 |
| 毛絨毯 | 每床金元參十錢 |
| 双鹿香皀 | 每打七十五錢 |
| 團香皀 | 每打金二元五十錢 |

上記貨內惟新式外套敝號係滿洲總經理處外埠如願代理者請賜函商面議可也

大連市山縣通五三番地

東亞洋行

貿易商 主人 川口勝次郎 華商部 關子瑛 邱子珍 同啓

電話六四一二番



補血强精最新之良藥 世界男女新生命到了

還少 維爾命

此藥乃是美國泰來醫學博士發明維爾命其功效有不可思議之魔力老翁服回復青春老婦服還少婦女生殖器衰弱者服絕大强壯陽萎早泄遺精精液減少神精衰弱生殖器發育不全身體虛弱早老早衰視力減退腦力衰弱記憶減退女子月經不調月經腹痛月經過少月經不至性慾減退乳房發育不全不姙娠子宮寒冷動脈硬病肥胖病毛髮早白或稀薄頭區早衰此藥有病治病無病養生服七日後容顏便覺紅潤久服則神精充足却病延年原定價大洋四元現改收二元

犧牲五千盒不久到期了

維爾命分男用女用 每打二十元 半打十元

中國電話二千五百二十號 遼寧小西關祠常分住所對過 大生藥房啓



返老還童 補世之珍

# 精髓

生育子女 萬試萬靈 主治生殖器病



# 鳴謝生殖靈眞有靈驗

逕啓者福亭向來身體欠弱又加操勞過度邇來氣脈漸漸不足一動即喘坐臥不寧上月特向長壽公司購生殖靈一料服之稍見强繼購一料服之更生效刻下氣脈調和精神滿足睡覺又極安神福亭今日返弱爲强悉服生殖靈之力也因抱飲水思源主義特登報鳴謝精告世之同病相憐者

大連市若狹町三十五番地

永盛木廠主任 劉福亭謹啓



註冊 商標

專治痢疾腹痛胃腸病靈藥

# 健胃固腸丸

請留神冒牌假藥

## 胃腸衛生必備

夫胃腸爲人生最要之機關首宜注重其衛生以保强健否則腸胃衰弱百病叢生彼傳染病中如紅痢霍亂等症病勢劇烈極易奪人性命他如吐瀉腹痛消化不良諸病無論男女老幼人人日常所易患一言以蔽之日胃腸不衛生耳

故欲謀胃腸之衛生不可不先服健胃固腸丸此丸功能補胃整腸專治紅白痢疾痧疫胃痛腸炎消化不良吐瀉腹痛胃腸衰弱各症如能日常服用可保胃腸强健益壽延年也

藥價 貳拾錢 參拾錢 五拾錢 壹圓 貳圓 參圓 五圓 拾圓

另售 健胃固腸錠 量少功宏 服易携便

下痢腹痛每服三錠 腸胃衰弱每服一錠

藥價 金三十錢 金五十錢 金壹圓

總發行 大阪市東區伏見町 谷回春堂大藥房

大連市總經理 日本賣藥株式會社



# 癩鬍頭預防與療治

癩鬍頭爲最損觀瞻之皮病欲免其傳染須防不潔之理髮器但苟不幸理髮者忽於消毒而被其傳染宜速搽如意膏以免禿頂之患

如意膏係最新科學療膚專藥清涼舒適功勝他膏舉凡疹瘰疥癬癩鬍痔瘡以及燙傷割破跌損蟲螫均奏神効

安徽全椒裕和祥布號經理來書云『鄙人久患癩鬍諸藥無効後搽如意膏數次漸見平復至二星期完全痊愈矣』

如意膏各埠藥房均有出售或直向上海江西路六十號韋廉士藥局購辦



# 君患夏令弱症乎

## 忠告本報閱者身體不佳者

現有多人因受酷暑薰蒸而患腦筋衰弱是以南洋安順埠年的申路新同昌職員覃爲鎏君允將其經驗發表於次以爲同病者之忠告焉覃君原籍廣東瓊州現供職於上述地址其來書云『前昨兩年賤體甚弱腦筋衰殘肌瘦面黃腰疼氣餒稍一動作便覺頭痛如刺眼目暈眩而且飲食無味夜眠不安雖遍嘗各藥未見明效後閱報知韋廉士紅色補丸之功乃試服之果見眠食略佳於是繼續服用頭痛頭暈遂漸告愈不久諸症俱去體重增加面色紅潤又復我本來康健矣』

韋廉士紅色補丸去病强身之功無分男女一樣神効凡患血虧 腦弱 消化不良 未老先衰 諸慮百損 痛瘋癱疾 脚氣 瘡瘍 熱病之後難於復原以及婦科經帶各症爲斯丸治愈者已不可勝數矣

遠東總發行上海江西路六十號韋廉士醫生藥局 各埠藥房均有出售

韋廉士大醫 [illegible] 丸

大連市山縣通一四二番地
發行所
中日合辦 滿洲報社

# 大好光時

高劍蒲

「天地爲萬物逆旅、光陰爲百代過客」這是李青蓮夜宴桃李園的佳話、然而古人爲文、不輕下筆、就是興會淋漓的時間、的確是寓藏着極深沉、極高遠的大意、以醒世諷世爲原則、像光陰這句話、差不多一般學子、都有耳共聞了、但是、許多人不能實在去用那二字、歸終弄到一事無成兩鬢絲、追悔、懊憾、但不及、我們擦着兩眼看看、可以不恐懼嗎？

處五大州潮流洶湧、鼓盪澎湃的當兒、青天白日下、殺機遍地的時代、智者存、愚者亡、英雄造時世的機會、要一味學他那攀援、拍馬、提携、憐恤、我恐不久必有像那秋風葉、彫殘零碎不堪的狀態、那時有誰哀你！有誰憐你啊！痛哭！流涕！悲傷！怨憤、也都無補於事實了、學友們鎮靜你們的腦神精思思、入這學校幾學期哩、離畢業的日子、到了沒有、可洞徹自已的學識、有可喜的嗎？有可悲的嗎？將怎樣呢……？

三月鶯花時不在、一天風雨秋聲來、涼風吹我、怕我聽講之神呆着、日光照我、怕我的目力昏着、月光清瑩的直射、是代我的電燈、油燭、天公似處處成全我、我們心裡頭應該怎樣的着想、才對得住那天公啊

學友們、就是快讀！研究！討論！各樣的科學、努力不息……這是我所希望學友們的、我年華已過而立、事業未成、髀的傷心！短氣！悔恨！奈何……

一九三〇、九、十九投於大石橋僉家屯校

# 憶相知

(高劍浦)

「別愈久而思深、時至秋而感集」這是懷人最恰的標語、我在這暑退卓生、秋意方深的當兒、每在晚餐之後、散步在校的門外、操場旁邊、看那刈禾的農夫、紛忙在那黃雲的四野、只聽着刀聲和鐮聲、淅瀝嘩喇……、不住的作響、而那麥飯的香味、由那一縷的炊煙裏出來、到日落黃昏、僉顯野草失掉她那新綠的色彩、正有幾朵灰白色的雲兒、懸掛在半天空裏、似憑弔那斜陽芳草、美人一方、天涯淪落之感著、愈觸我的悲傷情懷和心緒了、我那能不借褚先生和開東北荒蕪之園、放東北曙光的神聖滿報、星期副刊上、一抒我的懷抱呢？妹呀……我是一個學界淪落客、你是一個閨中失意人、你的性兒伶俐、你的心地酣凝、你的志願高尚、你的命兒薄弱、三歲喪母、四歲無爹、姊妹數人、標梅飛去、所說孤苦伶仃、形單影隻的人、沒有像我妹的了！倘所遇得人、還可慰懸厚的一點、那料俗氣百般、初識且無、以妹這樣蘭玉其品、儕在污泥涂中、誰能不喪心短氣呢、你的作客他方、實有莫奈何之隱衷、你的一切……除我知而外、惟有教你識字知書的師範卒業、文筆纏綿、多情的某女士吧？我很喜歡你近來執筆便能爲文、社交上並不缺點、更盼你千金之體不要輕易近人、是所盼望的、你我總角結識、就相印以心、相交以義、像我倆人的、可說是古可曾有、今可絕無的了、回想當年情景、有如幻夢、你低着頭去想！人歲幾何呢？花信年華、砸殊豆蔻時期、妹呀……勸你只聽天命莫盡人事！放開懷抱去着思

歷來得人的婦女、就滿多像貴妃……輩、可算是極人世間的樂趣了、泊馬嵬坡淚、出一樣損生、聽大造的安排罷了！何必自尋苦惱呢！張志和說……「情睽則一室而相忤、道合則千里而彌親」所以看木葉蕭蕭、惹動情絲、營川係濱海之區、渾水所從出、大浪奔赴、聲鳴咽而悽慘、儘是替遼島英雄和志士巾幗們、吐牢騷而不平、妹不必太自憂傷啦！寒暖不時、珍衛你的寶貴身體吧

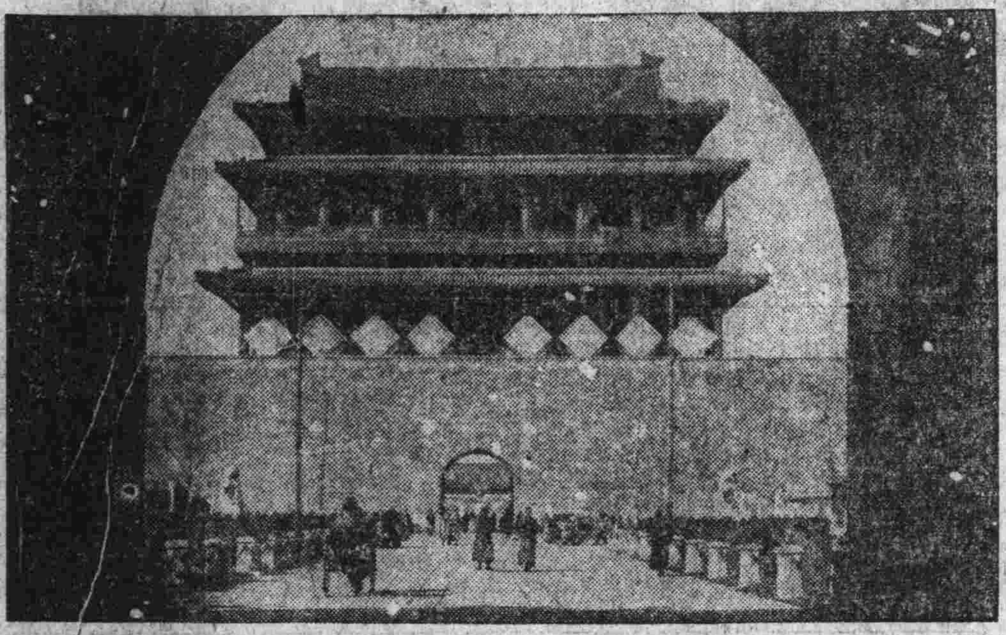

△——東北軍捲土重來之北平

上、正陽門
中、東交民巷
下、玉泉山之塔

# 同情的信

——給安心正君——

(石)

忱憶了、大概是上期的副刊吧「道歉的信」這個標題映入了我的眼簾以後、使我靜默了片刻、啊！這是多末使人痛感的呢、因爲你的真摯、替下級的夫役們、鼓吹階級平民化、使他們的人格可以不十分的卑賤、可惜這一片熱血的心腸、竟會引起了風波、幾乎使你失業、朋友啊！無論你的同情心如何濃厚、經過那封建式的小布爾喬亞眼裏、就會把你看得、如同眼中的梁木、現在中國的社會現狀是黑暗到極點了、一般的幸運寵兒、都是由這黑暗裏誕生的、一旦得了些權勢他就要狐假虎威來壓迫這弱小的同胞、說起來聽差也是人、不過他們的環境使然、而作人的聽差、是可憐到極點的了、何況再加以虐待呢「老爺」這兩個字已是過渡時代的稱呼了、一般的智識階級青年、滿口裡呼號着、自由、解放、平民化、但在實際裏仍然是趾高氣揚以「老爺」自命作紳士的態度、我們中國要指望這些自負的「老爺」來引導民衆恐怕還要稱他「老爺」屈伏他的威權之下總可、唉！這是帝國主義的變象

## 我也罵他老鬼罷 (西啼)

昨天上午十一句鐘、正上着「[illegible]慢」的故事、我聽得很高

英文課、方先生講的是一法[illegible]、很有趣味的時候、一個

校役進來、喊！校長找你去說話這個時候我的心中、好不上是怎麼一回事、彭彭的七[illegible]、可就[illegible]

說話、走到校長室的玻璃外、就看見一個洋式的藍色信封的一封粉紅色的信件放在她的公事棹上、桌邊坐着一個戀很很的盲子式的關土老爺、我留神細々的一看哈是我們李校長、我可就到他面前、恭恭敬敬行了一個鞠躬的禮、向她笑嘻々的說了一句話—李老師找我什麼事呢？…桌上那封信是你的不是？我當時到吃了一驚、怎麼出來這個悶葫蘆、我細細留神的一看、才知到是我的…他來的信寄到她的手中了、當時我可就冒着險承認是我的信　從那裏來的這可就把我問住了、半個時辰末有回答上來、她、由是就高飛喊起來—你這不恥的學生、竟取作這等的事來、有喪我的校風敗壞學校的名譽、不堪痛惜着開除：往後還說些什麼我週圍圍滿了好多的同學、更是叫我難堪了、可就當面分辯了好多的話〔現在社交是公開的異性也與我們交際胡說、胡說、同教室收拾書去、學校決不留此等學生

唉！上帝造福不均、我怎麼不生在歐美、事事得着自由、現在居住在這個野性未化的地方、事事受着她們壓迫、事事受着她們的束縛、受着他們那努力的手段來支使你、把我氣的臉都黃了、我罵你們什麼好、在上學期中我星期副刊上、有一回老師的前、可親又引起來我的思潮來了、我也罵她一回老鬼吧、老鬼！老鬼！在上學期聽過讀這回事、我輕很那位女士使力、下個今大就叫我身受啦！老鬼！老鬼！你不是我們青年的導師、你也不是廿四紀革命者、你…々…是青年、老障礙物唉老朽、啊…升先生…呵！我罵着老鬼這一次的恥辱、這樣的痛苦、什麼…局…不局的：之令人可笑、叫我心中如何的難過呵！如何的痛苦呵！我的親愛的縉升先生啊！我是永久佩服你的革命思想、你是我們青年男女的領袖我的腦海中、永久的盼望你、這樣的冒險、這樣的努力進行青年的革命啊、我生你早日成功、排除這些老朽的魔鬼、青年的老障礙物、就是這個祝你健康

西啼注於臨溟三三小學

△再把縉升先生來的信公開一看▽

西啼：我將若寫給你、恰改就接着你的來信我也說不出是快樂、是悲傷

我的西啼！我實在是對不住你、使你爲我受了好多的苦惱、我讀過你的來信後、恨不一時來在你的身旁、來安慰你的苦悶的心但是我這幾天、誰在煩悶之中、那能一刻忘掉你呢我的身子雖然在鄉村但是我一顆心靈、那有一時離開你呢？

西啼！你也或者知到我這種情况吧？得着一些安慰好了！好了！請你少等一等、不若着急　我快要回城了、中秋上相談吧、就是這個、祝你健康

△‖印度婦女之反英‖▽

圖爲印度反英婦女游行之一在孟買市政所前計有四十六人警官在伊後方監視卒被拘捕逾一小時後始釋放

## 剿匪 (續)(怪人)

我們和們他沒警兵又有什麼深仇和宿怨、他們又何苦呢定要送我們到死路上去！我將近七十歲的老骨是狼愛我的、總不顧我逃奔異鄉、睽離了母子之愛情、我也只爲着療貧之術　不得不背井離鄉、想得個元八角錢啊！無非求賺幾個錢去養我的娘啊！娘啊！你也什麼苦命！我再也不能見你了、出來不到八九天、竟想不到屍身還要長棄於異鄉呢……還有…唉…年歲較比小些的紹寬、把這些前前後後的不可思議的使他想了一遍、不覺的、珠兒泉　湧着、滾滴前胸、連續不斷地落在地上　伊又一想到伊的母親日落西山氣息奄奄…再也沒勇氣、往前想下去

殿魁也在一旁作這樣的立着！想着！想着！

他們剿兵已走去、我替你懇求公了、限你明後日內、取保可以回去、因爲我些得你們是冤枉的　伊們的神經已昏亂了、這些話、模模糊糊斷斷續續的來激動伊們的耳膜、這些話似乎有特別的魔力、使伊們覺得眼前清亮極了、將能跨入命的生路了是何等的快慰！不！不！伊們仍得長棄屍身於異鄉的、因爲伊們既求親無路、又上那裏去打保呢、大概這天的晌午罷　雇了個貧人、給伊們僅有的親戚、送了個口信過了一晚、伊們的親戚取個保來了、k村長又說、帶保恐不確證、還得一家商保、才可領去、來往路這遠、取保不易、有一家就算了罷況且途上胡匪過多！送信的貧人、去時還挨了兩個嘴吧呢

伊們的親戚很乞憐地說着但是老村長[illegible]一味的不應先生沒法子、又祇得託親戚、求朋友、才能又求了一個保來、好容易將他們領出去

經過從前被難的地方高粱地裏的高粱已蹂躪的不堪、縱橫地倒在地上！和無數皮靴的痕跡、互做花紋、道旁邊還有一二個老農人在那裏很天怨地的罵呢

民國十九年八月十九日燈下稿畢

△‖高松宮遊歷巴黎‖▽

日本高松宮親王訪問法國時七月十四日値巴黎舉行祝典大總統視梅古氏檢閱軍隊之情形圖中中央爲高松宮其左方竇塢氏右方大總統云

## 決意的寫下

秋風蕭々的吹來、附帶些清涼的冷意、在被播撼的樹上半黃的枯葉一片、一片的飄落在地上、的確的含有一種蕭條和淒涼的氣象

有志他兀自將身倚在椅背上低頭不住的思索、圓睜着兩眼注視着掉面、在他的腦際裏、彷彿是起了戰事一樣、翻騰掀動、這時他忘却了自己、和他目前的一切

他的性情很近乎文學、可惜未能受了充分的教育無論如何是不能對於他的個性滿足了、可是他的慾望、仍然是在內部活動、鼓吹他努力、他曾然是努力、了抱着勇氣、了些生澀的作品在報上發表、海了不曉得如何？近來忽然他的思上、又發生了很劇烈的抵觸錯亂、對於自己成功的信仰、完全破產了、他懷疑他自己沒有藝術的大才、作品的技上拙劣、思想的貧乏、終々停頓了創作

這次的深思、是很嘆息自己的頹唐、失志藝、然間在他深刻沉點中、又興奮了、他創作的心志、還起右手抓起筆來、左手從抽屜裏將紙鋪在棹上、無論如何的想從事於創作也不可能了、時計的大針卡々的走了半週他方能完成了一點作品

# 一個青年的悲哀

（續）（怪人李鳳舞）

他雖然沒入過高等大學堂深造一番、但是他的國文程度、却丈他的天賦英慧、和平日苦心的研究、居然也有點相當的基礎

於是他全神貫注的潛心研讀小說、以期將來對於文藝上有點貢獻「求學問、得求切於實用的、苦耗鄰可貴的光陰、虛用有量的腦筋去研求小說、何苦呢？恐怕你這輩子也成不了個著作者！」一個同事的F君這樣諷笑地忠告他

但他並不因此輟止、在當時却反堅增了他努的勇氣他於頓刻之間、又彷彿覺得將來的自已、似乎無有歸宿、終於又引起他一陣煩惱的確他的煩腦正在那裏作破壞的工作

向來認爲砒石鴆酒的什麼書館、什麼班子、前幾月也試嘗爲破愁解悶的工具、他有時的走進班子去、嬌媚的、溫柔的、在笑嬉嬉的向他媚語、或在彼此擁着摸着中間、他覺得些許得點快感但這個墮落了紅塵大破殺界的他、日久天長覺驚處處地、也作拒絕他進入的表示也只得反璞歸眞罷也

他每一念及、他的過去、少半生及未來的多半生、呻痛煩惱！以爲從前的種種失望、種種的倒運、決無還回的道理失敗了！沉淪了！那得不令人煩惱呢？但又每一想起他的那未滿一歲的兒子！天眞爛漫的兒子、將來的確能復他的仇、擊開他的愁城惟如此、才可以有一線的生路又一轉念處此經濟艱難的環地恐怕他的小兒子將來也要蹈他的覆轍、何況現今世界的趨勢、生存競爭的時代、若不深造一番、恐怕將來就無有則身立足之地、至於爲人共謀幸福、有貢獻於社會：等等、又那得能够、他種種幻想都含有斷定的意這是他的企盼、也就是他的巨創、可是生活艱難的他他的理想、那裏又不是夢想呢？他每一念及他的過去的少半生、及未來的多半生、仍然是呻痛煩惱！（完）

△圓卓會議之一瞥

摩洛哥之蘇爾丹與彼之國務總理會議後在巴黎園遊會內着亞非利加沙漠服歡談之情形

## 給S君的一封信

（駿如）

許久未見啦、也不知你現在身體如何？你這次往日本去領着你那似花如玉的太太一同去的、大概一定是心滿意足吧？我想這回你在東京再不甘任那光棍堂、度那寂寞無趣的歲月啦吧？大概美的你在這登雲駕霧的時節、忘了東西的所在啦吧、祇顧並肩攜手、熱鬧的地方、都要參觀參觀、以飽你兩口子的眼福、在日本的這美麗之春鴛鴦好夢、嘿香肥、枕玉軟手抱子、足登妻、不知將精神消耗了幾許、竟將和朋友所約定的事項、拋諸腦後我記得在車站、送別的時候不是你再三叮嚀向我說！『我們雖然不能常見面、若能時時通信、告訴告訴我故鄉的新聞、也可以略慰在鬼國受風霜的我…』說到這個地方不是你的聲音都變了嗎、我記得我說？『離聚的事情、本不算什麼、可是你我的感情、一旦分別、免不了有些難過的地方、這是人之常情呵、但願你學成歸國給祖國增些光榮、也不辜負留學生的名義、至于通信一節、是朋友應盡的義務、可是這次你去東京、下榻的住所、還未一定、總得你先給我來一封信、說明通信的地點才好這是我所最盼望的」你說的？「好々々我到了東京、若不來信、一定也來一封電報就是了」到了現在、屈指算來、已竟走有廿幾天了、綠衣人、一天送兩次信怎麼一封你的信也沒有呢、你不知道、丈夫一言出口駟馬難追」這句話嗎？我還有許多、不能用報紙傳達的心腹話、所以先寫一封簡單的信、投諸報端、你看見的時候、要和太太告一回假可以少戀愛一個時候、給你這不要臉的朋友來一封信吧

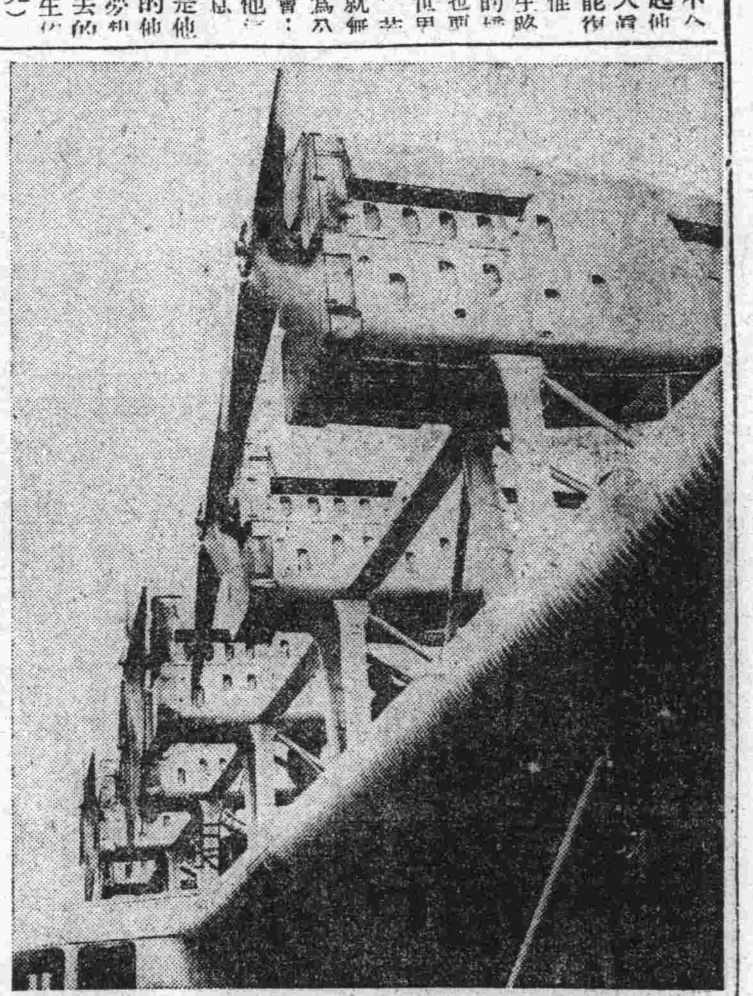

△巨大飛機之橫斷▽

圖爲德國最大之水上飛行機係美國製最新式者上有十二個機關供一般人觀覽該機可搭旅客百六十八人云

# 避債投軍

（二）（營川駿如）

終日在外邊練體操、炎日直射、似同降火的一般、實在難以受用得很、可是已欠的債務、一筆勾消、不敢向我索取、逛窰子的時候、濟洞碰府、隨便的參觀、看戲的時候、前臺後園、任意的縱覽、不但不費分文、到處還受恭敬、想這個地方、不免洋洋得意、可是樂在前悲即逐之、咳！中國軍閥時代、彼息我爭、國無寧日我當丘八不到兩個月、因軍事的行動、先調我們去濟南維持治安、旋又開拔到前線去、可是我軍事學、絲毫不懂、就知道勝往前進、敗了快逃命而已、在戰壕裏面、看見頭上的飛機忽高升、窺我的軍情、忽避響下降、炸我的軍營、有時候白煙和黑氣、直射天空、大概是地雷炸發啦、號音提轉、殺聲大振、這是調動軍隊的口令、一天僅分得餅兩張、我到陣地的第四天、餓的我眼都花啦、腰都彎了、我方軍隊對陣的苦處已達極點啦！食不飽、力不足、軍心一定要離散的、那還有作戰的心呢、所以有一天、在半夜時候、就聽的得敵方的槍聲隆々、漸漸的打到我們戰線來了、可是我們毫無準備、所以我想我軍必敗、這回不是死、就是被人家俘擄去、反不如先逃爲妙、想至此遂棄槍而跑以求亡命、但不知跑出多少里地、還是隱隱的聽見槍響、此時雖痛、也不敢停憩、仍得努力的往前跑、可憐所經過的那些村庄民宅、早已變成焦土矣難民相携、絡繹不絕、男女老幼落着淚面、前呼子後喊父、使人言之落淚、聞之傷心、沿途典妻鬻子的人家很多很多、此時成不免見景生情、國家的長官、不以衛國强民爲念、竟以各己的私件、或因報復私仇、或因野心勃勃、爭奪地盤、竟使百姓受此荼毒、請問他於心忍嗎？

當太陽西下的時候、獨々看見周村之城、這時候我脚踵的地方、己覺變成猪了、遂不能再走一步、因就睡在城門傍邊、與難民一樣、露天宿了一夜

# 安奉線車裏

## —東瀛旅途的一幕—

（續）（W世淩）

冷然憂起昏沈的腦袋、纔知道附近沙發已被過去幾個驛路上乘來幾位旅客把他這地盤占領據守了、爲首的是陸軍服裝、革帶、匣槍、官帽、及一副臟黃的臉子、濃黑的眉毛、略突出的眼球、都可以表現軍閥精神、與自己的權威、滿臉黑斑、更能把這種現象明瞭的鑄在我們的腦板了、另一個、着緊附體的素潔旗袍、全身的曲線美、細弱的手、油黑的波浪式短髮、很是可愛、也不敢否認不時髦了、然在她也不感覺的青春後期、上帝早已在他貴重的面容上、彫刻了數條淺弱而嫩的皺紋、彷彿軍閥上下的年齡能、四旬上下、必然他是他的玩賞品！姨太太了、兩人、面容都是表現一種恐懼且精細懺悔的樣、還摽着寶寶！！咛、今朝、直是太危險了倫或我們不如此、絕對不能讓機的、張團長、

我眞驚異、這次犯案太偶然了、以前全是安寧無事前三迴、假使這次鴉片、能如往常私運到遼寧的話、咱兩的餘生、豈不快樂很嗎

軍漢的話、從高粗而入低細的、極懺悔的模樣子使役李二、警管不妙、就究他、不然、憑老張那口呆氣決定察不覺的、猶是您也當要在李二身側使運幾百子、辦這種事

他太太的答話、一壁撫摩寶貝、輕細、柔弱的聲子「也不知道、到譜弟家、不致被官捉獲罷軍漢、深凝呆起來、復燃着已燒過的半支香煙由他們的談話中、纔有下面幾片囈語產生罷哼、身居軍位、得國家任用愛護、還不念赤心救國爲父老國體、保境安民而出勁、反不盡自已應盡的職責私攏私利、賊國姦人、運用鴉片傾殺父老、因而私慾、玩姨太、得些金錢、喝你媽的蛋非我好怒、不由人之不怒、辞屍不當、怎還敢鍵肚臉皮、掛青天白日牌證、負中華民國勳章呢、軍閥物們在去站的通遠塚除車了好不及死了罷一去一個國賊倒乾淨（未完）

## 秋雨

—月霧露—

一般默々又將度過中秋、
歸期想是亦不久；
今夜、的雨瀟瀟、
深恐那歸程能被泥濘。

○　○　○

如果你是有心的青年、
意志不當因此而改變。
人間盡有惡劣的環境；
豈能阻了我們的前程。

十九年九月廿一日夜自由

# 杜校長的人生觀（志合）

每當清晨、太陽剛昇上水平線時、杜校長便一骨碌從牀上爬起身、用一杯清茶漱了口、然後在胸前畫一個十字、接着就很虔誠地做起禱告來了、他展開一張報紙、鋪在地上、於是双膝跪下、念道『主阿！我一百二十分虔摯熱烈地信仰我主、崇敬我主、願我主保佑我妻財子祿、樣樣濟全、永永不斷 亞門！』做完禱告後、還要低好久的頭、纔敢站起來、輕輕地吁一口氣、但待他把報紙收檢時、馬上又擺出他的威嚴神氣來了、他氣昂昂地叫着、『阿慶、打臉水！快一點兒』

杜校長是一位剛從師範學校裏畢業的青年、年紀約摸二十六七、生得一副不高不矮不瘦不肥的身材、他在師範學校裏讀書時、常常因爲有這一副漂亮身材向同學們驕傲着、後來有一年的學生攷試時他又攷了一個第九名、於是他更加得意洋洋、確信自己畢業以後、一定前程遠大、幸福無量

去年夏天、他在師範學校畢業了 暑假前後、在烈日炎々之中、他足足奔波了三個月、忙得不亦樂乎、因爲他很善於逢迎、所以在大批校長更換時、他居然獲得了第一百四十八小學的校長優缺、這一來他真興奮得幾乎要發狂了、他立刻跑到醉壺春去、叫了一碟面包、一碟涼拌時件、一碟豆腐、兩塊荷葉米粉肉、又叫堂倌拿十二兩頂上的白乾來、硬自個兒得酩酊大醉、這纔東倒西歪走了回去

但是、一到家裏可就糟了：…他在醉壺春所吃所喝的東西、幾乎一古腦兒都嘔了出來、他的太太正在房裏洗腳、那腳布蛇似的盤了一牀、那股死人肉似的怪味、差一點沒把他醺倒、他立刻退出房門、但左腳剛跨出門檻時、便大吐而特吐起來了

吐完後、他手足無措地拖了一張籐椅、氣喘々地在棗樹陰下躺着、他很不自在地左右盤算着『當了校長的闊人怎麼可以有這樣一個小腳的老婆呢？這樣的醜婦女、如何能夠見得世面？這纔真正叫做美中不足哩、唉、天國裏如果真是有神的話、但願他趕快死掉罷！』

過了兩個星期、杜校長已經到第一百四十八小學上任後的第四天、他的小腳太太突然患了急性猩紅熱、不出二十四小時、真的一命嗚呼了、他連忙去買了壽衣棺材、草草成殮、假意裝着哀戚的面容、心裏實在是高興得了不得、自此他確信天上有神、而且相信這些神還天天在保佑着他、他的每早晨的禱告便是從這個時候開始的

然而難過的事情終於來了、這幾乎使他非常苦痛、原因是由於小腳太太死了、失去了發洩的對象、而天足太太還沒有來、在這青黃不接的時期中、他實在頗有些難熬、幸而同事老章和老劉兩位、很慈悲地把他帶到城外志仁胡同的某小班裏去住了幾夜、快活了些、可是杜校長而沒有太太、說起來究竟是一件不大體面的事、因此他急於要物色一個相當的人物、只是跟着馬上又來了一個難題、這難題便是、長得太醜或一字不識的、他既不要、而長得很美、或學問很好的人、又不肯嫁他、因此他又變做一個熱鍋上的螞蟻、他每隔幾天必要約老章和老劉到醉壺春去敘々、便是爲了討論這事

後來還是老劉、替他想出了一個合適的對手、而且授給他一條錦囊妙計、老劉說、『我們在師範裏讀書時、平民學校裏不是有一個十六七歲的很漂亮的女學生嗎？那人姓招、她的哥哥現在煙酒局裏當聽差、你可以找她的哥哥來、聯絡聯絡他、或者叫他改一個姓、讓他在我們小學當會計、那麼、不出半個月、保你馬到功成！』

杜校長照老劉的話辦理、居然事事如意、他非常感激老劉、特地把老劉升爲訓育主任以爲報答

現在、荏苒光陰、轉瞬將近一年了、桃花耀眼、燕囀清新、又是一番良辰美景、他的天足太太招女士、已經替他誕了一位白々的小少爺、他的改了姓的舅爺、也很替他賺了不少錢、他的妻財子祿、樣々全了、但他深怕校長的位置不久長、那時雖有妻子而沒有財祿、做人有什麼意味？所以他每天早晨仍然要做禱告、求天神保佑他永遠如此

這便是杜校長的人生觀

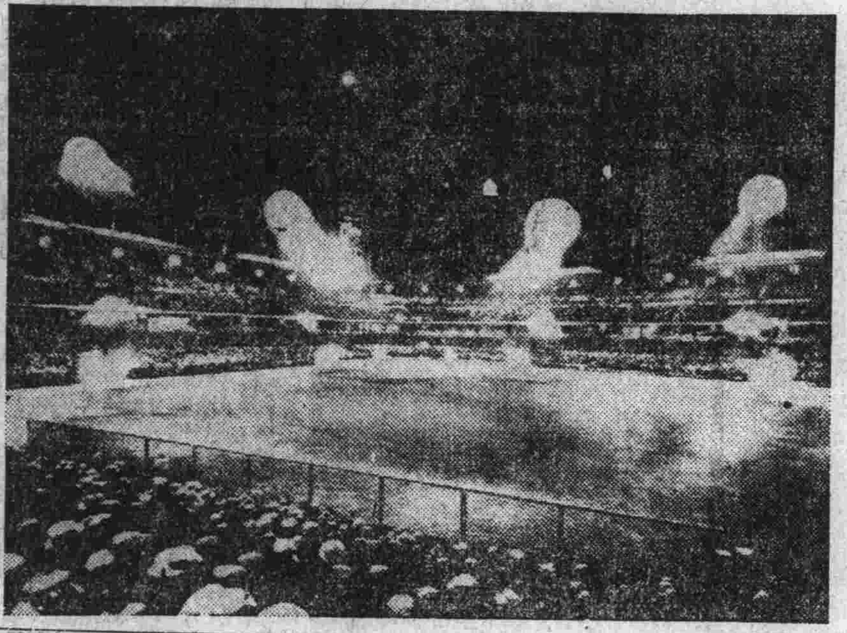

〈——美國加洲賽球場之夜〉

美國加洲維府電燈下賽球場之光景此爲百四十四之強力放射機有四千萬燭之照明云

〈——美國學生之體操〉

美國牛買西之奧夏安市海岸三百學生舉行體操之情形

〈——觀音——〉

此爲英國陶製觀音像酷似英故女皇維克多里亞青春時代之容貌

# 可憐的秋扇（蘭蓀）

每天夜間伴着我的北斗星好象沒有離別、的確是沒有離別、無端的那長長的勻稱會橫在天上了、她好象告訴西風要加緊的吹……吹也吹也、把宇宙的雲影兒、吹得褪了本彩、變成措淡的了、同時把樹的衣服也給弄得變色、差不多快要作別她的身軀、低微的風聲逐日裏在訴我『這是秋天了』啊、秋天啦？勿怪那井畔的梧葉、逐漸的飄搖在西風裏啊！

案上的扇兒、好些日子我也沒有撫弄了、大概她是在悲傷着離別在即吧？不然她怎的不往我手裏來、和向我要求親愛的握手呢？我好象聽到那象『秋露寒溪』路涼的鳴咽聲、我好象聽到象『露冷咽蟬』的悲咽聲、啊扇兒喲！離別是不可免的、終你不要悲泣、你不要自怨、命運仍然要和昔日一樣的快活、雖然不能鎮日價在我手裏、但是玉笥藏諸、你且好將息、那將來的重述、團聚、是如何的愉快和歡呼呀

她——扇兒！好象不能受我達觀的安慰、反在那兒怨着我說『世態炎凉、人心冷暖、忘掉了出入懷袖的親愛、忘掉了片刻不離的甜蜜！陡因幾陣秋風、便丟開、拋棄、負心的主人……噯！何苦是那樣！秋扇被捐的可憐、被捐的秋扇、爾的悲哀、你的可憐、在我腦海裏、早有要啼泣的印象不是我喜歡原是秋風兒的反間咳！命着吧

她……可憐的秋扇……已看透了世態、怨生的不是地方只連連向我歎息、啼不可仰的和我作別了……啊！可憐的秋扇、不要悲泣、你看世上的人類和一切、都免不掉可憐的末路……奈何！


# 新書目錄

地圖類

▲簡要世界地理圖說（十九年版） 大洋六角四分 一冊
▲袖珍世界新輿圖（十六年版） 大洋七角七分 一冊
▲實用世界掛圖（十九年版） 大洋六角四分 一幅
▲世界最新地圖（十六年版） 大洋一元一角 一幅
▲坤輿東西半球圖（十二年版） 二幅
▲世界現勢大地圖（十八年版） 大洋一元三角八分 一幅
▲世界新形勢一覽圖（十八年版） 大洋一元六角 一冊
▲袖珍中華新輿圖（十八年版） 大洋一元六角 一冊
▲簡要中華地圖說（十八年版） 大洋七角七分 一冊
▲中國全圖（十六年版） 大洋六角四分 一幅
▲最新中華掛圖（十六年版） 大洋一元九角八分 一幅
▲實用中華掛圖（十九年版） 大洋九角六分 一幅
▲中華最新形勢圖（十九年版） 本洋六角四分 一冊
▲中華現勢大地圖（十九年版） 大洋二元 一幅
▲歷代疆域形勢一覽圖（十五年版） 大洋一元六角 一冊
大洋一元五角

◎函購辦法
外埠函購若有滙欵不便者可以郵票代錢但照九五扣計算中日郵票皆可通用若有污損或揭不開及各省限擬於省通用之郵票一律不收郵費約照書價加一成有餘退還不足照補特此謹佈

◎特別聲明
承索圖書目錄請附郵費二分當即寄奉但因上海各書局漲價關係須酌量加價出售藉資維持務希原諒是幸特此聲明

# 啓明書社

大連沙河口大正通 電話九四二七番二


發行人 西片朝三 編輯人 金念曾 印刷人 金□峯